Thursday 5 June 2025, 14:00 h

Transatlantic Air Mail Record Flights 1919-1939

Attempts and Flying Records - Airmail Routes

1903 December 17th a dream of mankind came true: The Wright brothers' first engine-powered flight lasted twelve seconds. Their fabric-covered biplane flew 35 meters, but it was the start for a century of flight records, aerial adventures and technical sensations. The below offered Exhibition collection presents the post WWI flight attempts crossing the Atlantic up to the Wiley Post Round the World Flight from US to the East 1933 (July 15). The collection includes also covers of famous pilots as Italo Balbo, Francesco de Pinedo, further the Sabelli and Pond's attempted Non-Stop flight New-York to Rome 1934 as well as the Seafarer Atlantic Flight by Amy Johnson and Jim Mollison 1933. Not to be forgotten are the woman record flights of the aviatresses Ruth R. Nichols 1931, Amelia Earhart 1934 or Beril Markham's first East to West Woman's Solo flight 1936.

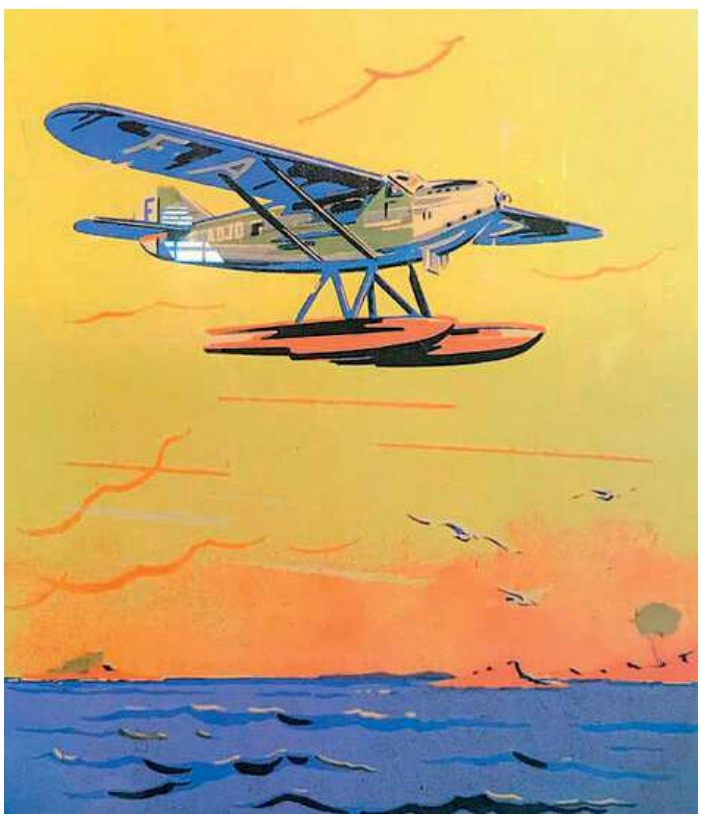

Canada

ex 1703

Wolfgang von Gronau (1893-1977)

Michel — Start price in CHF

1703→ Wolfgang von Gronau Flight Germany - USA 1930 (Aug. 26): Envelope and 2c. stationery, both used on the leg from Halifax, with one addressed to Toledo, Ohio backstamped "Montreal AU 27" on reverse together with 'Roessler' stationery to "New York /AUG 26". *Capt. Von Gronau had no authority to carry mail originated from Canada, the letters were afterwards returned through courtesy by plane to Montreal and sent from there by regular mail to their destinations. The cover also bears a private handstamp with Hale's signature on reverse.* ✉ **200**

1704

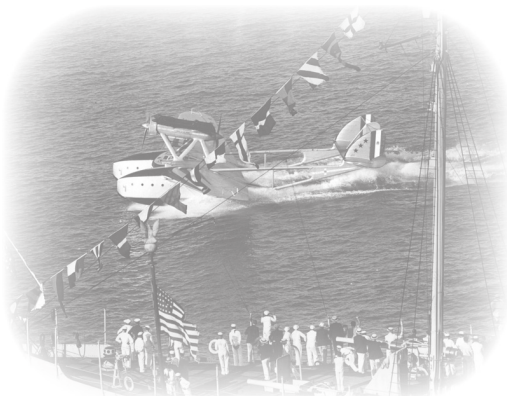

Gen. Italo Balbo lands his seaplane in Chicago

1704→ 1933 Balbo Shediac - Chicago Flight (July 14): Autographed Balbo envelope, endorsed 'VIA ITALIAN CRUISE OF GENERAL BALBO / TO CHICAGO", franked with CAD $1.45 and tied by "SHEDIAC JUL 23 33" duplex to Chicago with arrival of July 15, returned by ordinary mail to "GRIMSBY JUL 17 33 ONT". *On July 14th the flight formation took off from Shediac to complete the last two legs (750 km, Shediac - Montreal and 1,550 km, Montreal - Chicago) of the route up to Chicago. This signed cover is one of the 289 covers dispatched from Shediac. Most of the covers were franked with $1.45 which is considered as being the correct rate* (Ref: AAMC and Longhi) Longhi 2937 = Euro 1'000. ✉ **250**

France

1705→ French Antilles First Airmail Services 1935/39: Group of ten first flight covers, incl. the first air mail connection between France and Antilles 1935 (Paris) Bordeaux, France - Dakar, Senegal - Natal, Brazil - Fort de France, Martinique by the "Lt. De Vaisseau Paris" airplane on the "Fete du Tricentenaire" tour (TO1249, Mu361), 1937 First air mail connection Antilles - Europe from Basse Terre, Guadeloupe - Miami - New York, USA - Paris, France - Pornichet, France through FAM and CAM US air mail system to NY and by sea from NY to Europe (Mu18), 1939 First all-air connection between Guadeloupe and France and Guadeloupe - USA - Newfoundland - Ireland - France through the new inaugurated FAM-18 Northern route (Mu21). In addition seven very rare first flight covers flown from Gouadeloupe as First flight from Marie Galante to Pointe a Pitre (Mu9a), on which only 16 covers carried. A fine and rare assembly. *(Photo = www)* ✉ **300**

Germany

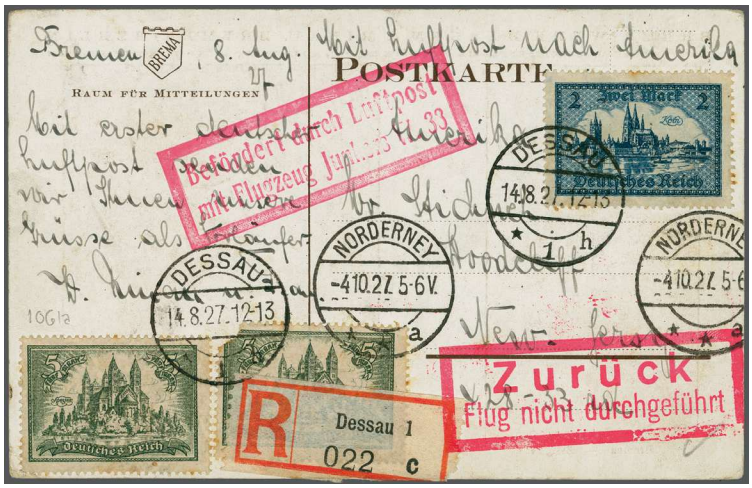

1706

Junkers W 33

Michel | Start price in CHF

1706✈ First Junkers W33 Attempted Flight Germany-USA 1927 (14. Aug.): Registered picture-postcard 'Brema Werk Haagen & Rinau Bremen-Berlin', endorsed 'Mit Luftpost nach Amerika' in manuscript and red rubber handstamp 'Befördert durch Luftpost / mit Flugzeug Junkers W33' alongside, franked with in total 12 Mark and sent from "DESSAU 14.8.27 12-13" to New York. Flight has been interrupted showing red rubber handstamp 'Zurück / Flug nicht durchgeführt' and returned to sender via "NORDERNEY 4.10.27". Adhesives with slightly toned perfs., one 5 Mk. value defective, but nevertheless a very rare usage of a registered postcard usage on this flight. ✉ **200**

1707

Wolfgang von Gronau and his team in Chicago

1707✈ Wolfgang Von Gronau 'Round the World' Flight, Chicago Dispatch 1932 (Aug. 4): Cover franked with U.S., Canada, Japan, Philippines, Dutch East Indies, Ceylon & India stamps that were added and tied at each stop, adjacent "Germany-Iceland-Canada-U.S.A./ Trans-Atlantic / Wolfgang Von Gronau / Montreal, Canada" flight cachet, addressed to List, Sylt and backstamped with Friedrichshafen receiving postmark. Very Fine. ✉ **1'000**

Focke Wulf 200 'Condor'

ex 1708

		Michel	Start price in CHF
1708✈	First Transatlantic Flight / Berlin - New York - Berlin Focke Wulf 200 'Condor' 1938 (August 10./11.): Airmail envelope franked with 10 Pfg. airpost tied by "Focke - Wulf - Condor - 008 (Pfg.) Bremen 1 10.8.38", signed by crew Alfred Henke, Hptm. Rudolf von Moreau (2nd Pilot), Paul Dietbergand Walter Kober, together with envelope the return flight (Aug. 13) with US and German mixed franking of 2c US for printed matters and 25 Pfg. UPU rate, tied on arrival "Berlin Zentralflughafen 14.8.38-15". Fine and scarce.	✉	**750**
1709✈	1917/39: Lot 18 airmail covers/cards of diff. first- and special flights, incl. 1926 first flight Marseille-Paris-Köln (31.5./1.6.), registered letter from Munich (14.6.23) franked with airmail 180 RM to Berlin as well as Fieldpostcard (5.10.17) cancelled "Fliegerabt.A202 /Deutsche Feldpost Nr. 352". *(Photo = www)*	✉	**150**
1710✈	1928/36: Lot six German airmail covers, incl. 1932 (22.Oct.) Lufthansa Experimental Flight Galway, Dublin-London-Berlin (Mu13), as well as five Zeppelin items with LZ 127 Graf Zeppelin America Flight and LZ 129 "Hindenburg" flights. In addition 50 aviation postal cards depicting airplanes, ballons, zeppelins, etc., as well as an "ILA Berlin 1928" program leaflet from the International Aviation Exhibition. *(Photo = www)*	✉	**200**
1711✈	1929/33: Lot eleven Catapult covers, incl. three catapult flight of steamer 'Ile de France', 1930 three covers used on German steamer 'Columbus', steamer 'Europa' with combination frankings USA/German Reich (1930, 2. Sept.) and one with rare UdSSR/German Reich (1933, 2. Okt.) mixed franking as well as an US and a German dispatch to steamer 'Bremen'. A fine assembly. *(Photo = www)*	✉	**500**

Great Britain

1712

Pilots Amy Johnson and her husband Jim Mollison

Michel — Start price in CHF

1712→ Seafarer Atlantic Record Flight 1933 (July 22/23): Envelope carried on the flight from Pendine Sands, Wales to New York, by Amy Johnson and her husband Jim Mollison, franked 1 1/2d. tied by London machine cancellation of June 1st and bears additional Croydon circular date stamp of June 4th. Cover signed by both pilots and is one of only four covers carried. Inside the envelope additional note stamped by Shell-Mex and BP Mollisons' fuel supplier in their endeavor. A very rare cover, signed Fields Nierinck 330723. ✉ **2'500**

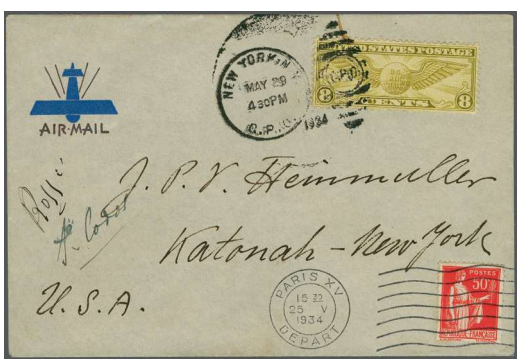

1713

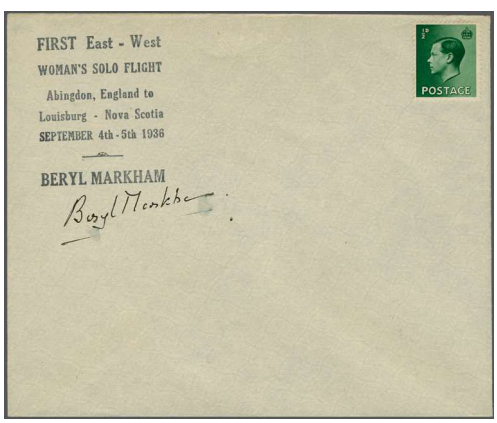

1714

1713→ Attempted Nonstop Flight Paris to San Diego, California by Maurice Rossi and Frank Codos 1934 (May 25): Flown cover signed by Rossi and Codos, French and U.S. franking tied by May 25 and May 29 datestamps, respectively. *Paul Codos and Maurice Rossi attempted to establish a new distance record in the Bleriot "Joseph Le Brix" airplane. They proceeded for an emergency landing on Floyd Bennett Field, New York due to adverse weather condition. This was the second non-stop flight from Paris to New York.* Very Fine and rare, with only ten covers carried AAMC 1208. ✉ **400**

1714→ First East - West Woman's Solo flight by Beril Markham 1936 (Sept. 4-5): Cover with special cachet in black franked with King Edvard VIII 1/2d. green, which remained as usual uncancelled, flown from Abingdon, England to Louisburg - Nova Scotia. After a 20 hours flight, her Percival Gull "The Messenger" plane, suffered fuel starvation due to icing of the fuel tank vents and she crash-landed at Baleine, Nova Scotia. Beryl Markham became the first woman to cross the Atlantic east-to-west solo, and the first person to make it from England to North America non-stop from east to west. There were only 26 unaddressed covers carried, signed by Beryl Markham AAMC TO1265. ✉ **400**

Michel | Start price in CHF

1715✈ UK - Canada Ship to Shore Flights by St. Lawrence Seaway Air Mail Service 1928/32: Group of five envelopes, incl. four inward mails through the accelerated St. Lawrence Seaway Air Mail service. Properly franked with 1½ d., the Empire surface foreign rate, which was used for this system until August 24th, 1928 as well as 1932 Shore to Ship Flight to S.S. "Empress of Britain" at Bradore Bay flown by Lt. D.A. Harding on Ottawa-Rimouski leg (some stained perfs.) Fine and scarce usages though. *(Photo = www)* ✉ **150**

1716✈ Imperial Airways 1934/39: Lot 15 covers, incl. 1934 (Dec. 6) envelope from Juba, Sudan used on the opening airmail service by Imperial and Qantas Airways to Laboeanhadji, Nederlands Indies, registered envelope from "Leipzig 2.10.36" to Sydney, further four airmail envelopes used at the new '1 1/2d. Half Ounce' Empire Airmail Scheme rate to rare destinations in the Pacific as Nauru, New Hebrides, Norfolk and New Zealand (Mu-387) as well as ten first flight covers from Ireland and to the Channel Islands together with an envelope of 1939 first regular service to the United States. *(Photo = www)* ✉ **500**

British West Indies / Bahamas

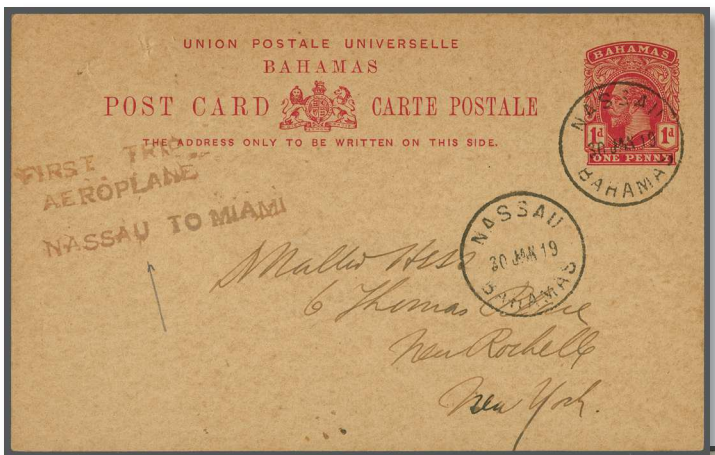

ex 1717

Cipriani's 'Humming Bird'

1718

1717✈ **British West Indies - Bahamas**: First Flight Nassau Bahamas - Miami, FL 1919 (Jan. 30): 1d. stationery card bering special cachet 'FIRST TRIP/ AEROPLANE/NASSUA TO MIAMI' together with a headed business envelope of 'Royal Bank of Canada' with special cachet 'BY AIR SERVICE / NASSAU TO MIAMI' cancelled "Nassau Bahamas 29. Jan.19" to New York. *There were two known special cachets used on most of the mail as seen on the 1d preprinted UPU card and the cover franked with 2d.* ✉ **150**

1718✈ First Flight St. Vincent - Barbados piloted by Cipriani in 'The Humming Bird' 1932 (July 29): Envelope, endorsed 'First Airmail', bearing KGV 1/2d. and 1d., tied by Kingstown St. Vincent backstamped by "Barbados G.P.O. 30 JY 32" arrival cds on reverse. Fresh and fine. *Michael "Marvelous Mikey" Cipriani, a popular sporting hero of Trinidad carried the only official mail to be flown from St. Vincent in the De Havilland DH.53 "Humming Bird" plane.* ✉ **150**

ex 1719

Pilots George Endresz and Alexander Magyar in front of 'Justice for Hungary'

Michel — Start price in CHF

1719✈ George Endresz and Alexander Magyar "Justice for Hungary" Flight 1931 (May 14): Special printed postcard, uprated with 5 c. tied by "Flint, Mich. 1 May 14 1931" machine cancel, numbered '962' together with cover usage franked with Newfoundland $1 cancelled with "Harbour Grace Jul. 15 31" cds., green three line special cachets and "Budapest 931 Jul.16.21" arrival mark. Two fine usages, of which only a small number of letters from Harbour Grace were carried. ✉ **500**

Iceland

1720

ex 1721

1720✈ Light & Wilson World Flight, Leg Reykjavik - Edinburgh 1934 (Sept. 4): Envelope from Reykjavik with 'By Air Mail / Reykjavik - Edinburgh / Carried by Dr. R. Light' handstamp in green-blue, franked with a complete 1934 airmail set of six to 2 Kr. orange-red (minimal toned perfs.), "Thoshavn 5.9.34.16-17" transit- and "Edinburgh 32 6SP 34" arrival cds. They carried 178 covers on the Ieg Iceland to Scotland, but only 10 have not been registered as the here offered. ✉ **500**

1721✈ Thor Solberg's "Vikings Route" flight New York-Norway 1935: Special printed and signed envelope from "Bergen 16.VIII.35" to USA together with an Iceland cover, sent registered (No. 629) from "Reykjavik 8.VIII.35", bearing green two line handstamp 'Solbergs-Flug' addressed to England and backstamped by "Bergen 16.VIII.35" machine cancel on reverse. Iceland cover little toned perfs., otherwise a fine and scarce pair as only 200 pieces of mail carried. ✉ **500**

Italy

1722

1723

		Michel	Start price in CHF
1722✈	Balbo Mass Squadron Flight, Italy to Brazil 1930 (Dec.17): Imprinted flight cover to Rio de Janeiro with 7.70 Air Post and 1.25l blue tied by "Rome Dec. 15" special flight machine cancel, signed by all of the pilots, including General Balbo and "Rio de Janeiro Jan. 22, 1931" receiving machine cancel. Cert. Caffaz (2008) Longhi 2247 = € 1'800.	✉	**300**
1723✈	'Crociera Aerea del Decennale Italia - Nord America' 1933 (June 13): Triptych "I-NANN" (Captain Umberto Nannini) used on official envelope 'Camera dei Deputati' to the Italian Embassy in Washinton D.C., cancelled by "Roma Camera Deputati 13.6.33.19" with "Chicago Jul.17 1933" transit cancel and "Washington D.C. July 18" duplex on reverse. 42 letters that were carried on the plane I-NANN part of the 3rd squadron "Stelle Rosse", signed Diena Longhi 2859 = Euro 3'500.	✉	**750**

1724

Commander Captain Attilio Biseo (1901-1966)

1724✈	Crociera Aerea del Decennale Italia - Nord America 1933 (June 14): Triptych "I-BISE" (Commander Captain Attilio Biseo) used on registered envelope from Orbetello to the Italian Embassy in Washinton D.C. with "New York 30.7.33" transit and "Washington D.C. Jul 24" duplex on reverse. Envelope with 'Greetings leaf', roughly opened at base with tear on front, nevertheless a fine cover and one of 29 letters carried on the plane I-BISE, part of Balbo's 1st squadron "Stelle Nere" Sassone GP33, Longhi 2860 = Euro 3'000.	✉	**750**

Pilots George R. Pond and Cesare Sabelli in their aircraft 'Leonardo da Vinci'

ex 1725

	Michel	Start price in CHF

1725✈ Sabelli and Pond Attempted Nonstop Flight New York - Rome 1934 (May 15 / June 11): Two covers including 'Sabelli' signed 12c. stationery from "Brooklyn Jan. 5" duplex and a second strike of "May 13", 'Floyd Bennett Field May 14' handstam in blue, flown to "Leact Concubair 15.V.34"(Ireland) and "ROMA AEROPORTE LITTORIO 11.6.34" arrival cds. on front. In addition an Italian airmail envelope of the return flight,also signed by Sabelli, franked with L2.50 cancelled "POSTA AEREA ROMA FERROVIA 17.8.34.24" back to USA, concelled after recovery at "NEWPORT PEMBROKESHIRE 19 AU 34". Envelope litte toned, otherwise fine. *Cesare Sabelli and Capt. George R. Pond attempted a non-stop flight from New York to Rome in the Bellanca CH-300 Peacemaker NR-13137 "Leonardo da Vinci". They started from Floyd Bennett Field only on May 15th, few months delayed because of bad weather. They were forced down at Leact Ui Concubair, Ireland, due to engine trouble. After repairs they reached Rome on June 11th. On their way back, they took off from Littorio Airport, Rome in the morning bound for Dublin, beginning the return flight to New York and Terra Nova. Having encountered adverse weather with fog, rain and wind during the crossing of the Irish Sea, the pilots decided to reverse course and return to Wales. While looking for a suitable landing site, at 03.15 on the morning of 19 August, the plane struck the Carne Ingli mountain, two miles from the Pembrokeshire coast. The monoplane overturned and was destroyed while the pilots were fortunately unhurt. The mail was recovered and delivered at the closest post office.* Nierinck 34019, Longhi 3112 +3143= € 2'700. ✉ **1'000**

ex 1726

Aviation Pilots brothers George and Alfred de Monteverde

	Michel	Start price in CHF

1726✈ Monteverdi Brothers attempted Transatlantic Flight New York - Rome 1935 (June 14): Cover franked with 2c. and 6c. (2), cancelled "New York June 14 1935" and again in "Brooklyn June 22 1935" with boxed handstamp "Crash Transatlantic Airplane De Monteverdes" and printed inscription bearing impression of a Notary's seal "This is one of 500 letters placed aboard the "Francesco de Pinedo", together with photocard 'Crowd welcomes 'Gen. Balbo arriving at Floyd Bennett Airport N.Y.' used on the radio test flight, franked with 1 c. green (2), tied by "Brooklyn June 11 1935" machine cancel, both items signed by the pilots Alfred and George de Monteverde Longhi 3284+3285. ✉ **150**

1727

The landing of Dornier Wal

1727✈ **Vatican:** Rome - (Gibraltar) - United States Shore to Ship Flight 1932 (30. April): Envelope addressed to USA franked with 1931 Vatican 25/30 c. in combination with 1932 Italy 50 c. cancelled by "Citta del Vaticano 29.4.32.19" and airpost 75 c.paying the airfee cancelled by "Roma Ferrovia-Posta Aerea 30.4.32-6" forwarded to a Transatlantic Ship leaving from Gibraltar to catch up in the Atlantic the mail packet boat already enroute to US. The aircraft used was a Dornier Wal. This scheme was expected to cut the delivery time to North America by two to three days. Only 14 covers recorded with mixed franking from Italy and Vatican. Signed Longhi and illustrated on p. 413 as 32. ABb, in the catalogue, with certificate (2005) stating the only known item to date Longhi 2608 ✉ **500**

Netherlands

1728✈ KLM 1932/37: Lot ten first flight covers from the Neth. Indies together with twelve covers from the West Indies, including the very rare 1938 first flight Willemstad- Miami, 1939 Curacao - Port of Spain and 1939 KLM first flight Trinidad - Barbados, the latter signed by all members of the crew and is one of only 17 letters carried. *The pilot Andre de La Porte in the Lockheed 14-WF62 Super Electra, PJ-AIT, "Troepiaal" performed the inaugural flight of KLM Air Mail Service between Curacao, Trinidad and Barbados. By completing the KLM routes measured in total 4,181km within the Caribbean. In 1939 KLM succeeded at last to count a total of 3,398h of flight time, 14,578 passengers and 10,632 kg of mail.* *(Photo = www)* ✉ **500**

Newfoundland

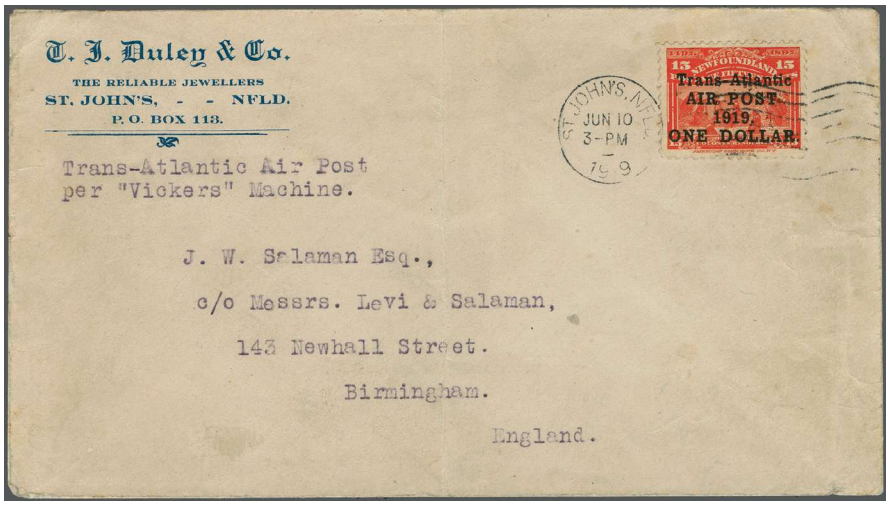
T. J. Duley & Co.
THE RELIABLE JEWELLERS
ST. JOHN'S, - - NFLD.
P. O. BOX 113.

Trans-Atlantic Air Post
per "Vickers" Machine.

J. W. Salaman Esq.,
c/o Messrs. Levi & Salaman,
143 Newhall Street.
Birmingham.
England.

ST. JOHN'S, NFLD. JUN 10 3-PM 1919

15 NEWFOUNDLAND 15 Trans-Atlantic AIR POST 1919. ONE DOLLAR.

1729

British Aviators John Alcock and Arthur Brown loading the mail

Michel — Start price in CHF

1729✈ Transatlantic Flight Newfoundland to Ireland by Alcock and Brown 1919 (June 10). Headed business envelope 'T.J. Duley & Co St. Johns - NFLD', endorsed per "Vickers" Machine, franked with $1 Trans-Atlantic surcharge on 15c with "No comma after Post" variety, cancelled by St. Johns machine cancel to Birmingham, England. Envelope with vert. fold and minor flaws, otherwise fine and scarce first flight cover. *Capt. John Alcock, pilot and Lt. Arthur Litten Brown, navigator, succeeded the first successful non-stop flight across the Atlantic on a distance of 1,960 miles in 16h 12' on a Vickers-Vimy airplane.* ✉ **1'000**

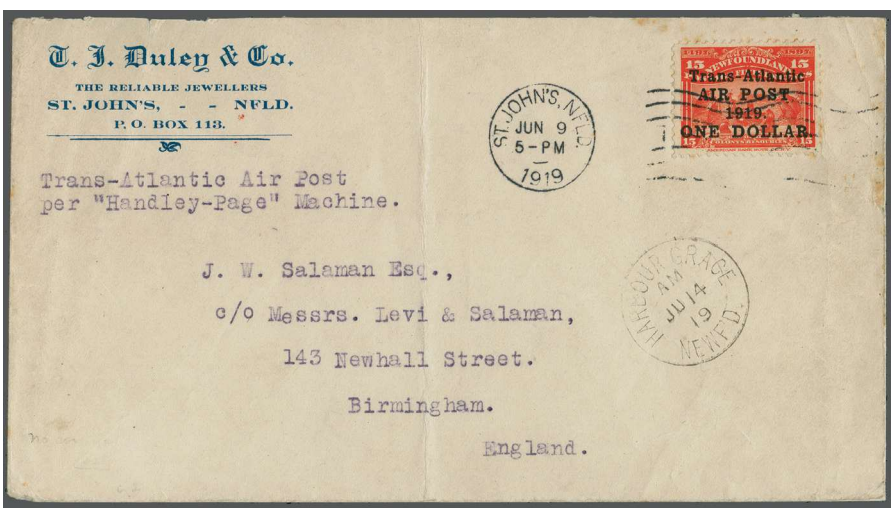
T. J. Duley & Co.
THE RELIABLE JEWELLERS
ST. JOHN'S, - - NFLD.
P. O. BOX 113.

Trans-Atlantic Air Post
per "Handley-Page" Machine.

J. W. Salaman Esq.,
c/o Messrs. Levi & Salaman,
143 Newhall Street.
Birmingham.
England.

ST. JOHN'S, NFLD. JUN 9 5-PM 1919

15 NEWFOUNDLAND 15 Trans-Atlantic AIR POST 1919. ONE DOLLAR.

HARBOUR GRACE JU 14 19 NFLD.

1730

Aircraft 'Handley Page'

1730✈ Transatlantic Flight Newfoundland to Ireland by Admiral Sir Mark Kerr, Maj. Herbert J.G. Brackley and Maj. Trygve Gran 1919 (June 19): Headed business envelope 'T.J. Duley & Co St. Johns - NFLD', endorsed "Trans-Atlantic Air Post / per 'Handley Page' Machine", franked with $1 Trans-Atlantic surcharged 15c. with "No comma" variety after Post, cancelled by St. Johns machine cancel and "Harbour Grace Ju 14 19" cds. alongside to Birmingham, England. Envelope with vertical fold away from stamp and little browned on reverse, otherwise fine and scarce, signed Kessler. *After repairs, they continued on to New York, connecting with the dirigible R34 that had already arrived there on July 6th for furtherance to England. As they missed the R34 that took off on July 9th in the night, the mail arrived on July 10th went via Cunarder "Mauretania" which was docked in New York Harbour. Mail addressed to England out of London was not backstamped on arrival.* ✉ **1'500**

1731

Francesco de Pinedo with a Savoia--Marchetti S.55

Michel — Start price in CHF

1731✈ 1927 (MY 21): De Pinedo Supplementary Mail - Unoverprinted 60 c. black, tied to envelope addressed to London, cancelled on arrival "ROMA CENTRO CORRISPONDENZA ORDINARIA 22.6.27.19", with 'Trepassy' cds. of May 21 alongside. Filing vertical folds with one affecting the stamp. Nevertheless a fine and scarce cover, signed Cole. *Rare unoverprinted usage from the final part of the supplementary mail, which was not cancelled in Newfoundland in case it was too late for transmission. 225 covers carried with specially overprinted stamps and 75 without overprint, of which only 20 covers cancelled on arrival in Italy.* ✉ **3'000**

1732

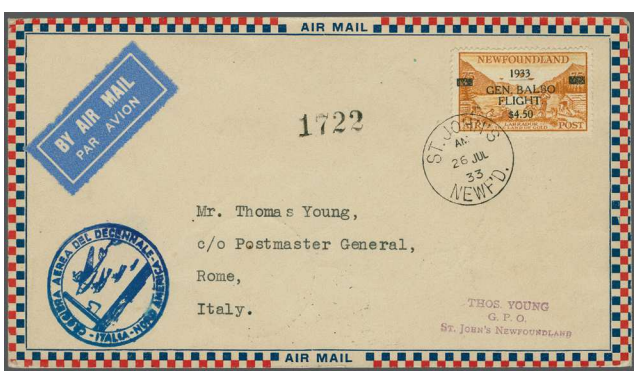

1733

1732✈ "Southern Cross" Harbour Grace to New York Flight 1930 (Jun. 26): Cover franked with Newfoundland 1c. horizontal strip of four, each stamp tied by 'Harbour Grace Jun. 26' circular datestamp plus additional US 2 c., backstamped on reverse by "Grand Cent. Sta. N.Y. Jul 2 1930" to Alston, Massachusetts. Envelope sensibly repaired, but very rare as only seven covers carried on this leg. *Kingsford-Smith together with John P. Saul, navigator, M. Everet Van Dyk, relief pilot and John W. Stanage, radio operator established a flight time record of 31 ½ hours and the second successful East-West Transatlantic crossing Ireland to Newfoundland* AAMC 1111b = $500.00 ✉ **200**

1733✈ Crociera Aerea del Decennale Italia - Nord America 1933 (26. July): Airmail cover 'No. 1722' with special blue flight cachet from "ST. JOHN'S NEWF'D 26 JUL 33" to Rome, franked with '1933 GEN. BALBO / FLIGHT / $4.50' ovpted. 1933 airpost 75 c. yellow brown, showing on reverse "SHOAL HARBOUR NEWF'D JUL 27 33" transit cds. and special arrival mark "CROCIERA DEL DECENNALE LIDO DI ROMA 12.8.33XI 19" on reverse. Forwarded by ordinary mail via "TORINO FERR. AMERICA 15.8.33" to Thomas Young c/o G.P.O. St. John's Newfoundland Longhi 2949 = € 800. ✉ **200**

Michel | Start price in CHF

1734✈ Erroll Boyd Columbia I-II flights 1930/33: Lot three envelopes incl. 1930 Newfoundland - England flight from "St. Johns Nfld. Sep. 25", 1933 Miss Columbia flight from Port au Prince Haiti to "Los Angeles June 21" as well as an autographed envelope to N.Y. of the same flight. Fine AAMC TO1122,TO1178, FF-35a. *(Photo = www)* ✉ **150**

1735✈ 1921/33: Selection of 25 airmail covers, incl. three covers of 1921 Botwood- Halifax flight by Maj. F. Sidney Cotton franked with all three types of the $1 Trans-Atlantic surcharge on "Cabot" 35c red as "No stop after 1921"; "Stop after 1921" and "No stop and first '1' of 1921 below 'f' of Halifax" (SG 148 a/b), further flight covers of 1921 St. John's - Botwood Fogo flight (FF-6a), 1921 First Flight Botwood-Grand Falls-Fogo (FF-7) and 1931 Corner Brook – St. John's (FF-45). A fine assembly. *(Photo = www)* ✉ **1'000**

Panama Canal Zone

1736✈ 1920/31: Group of four first flight covers, incl. uprated 2 c. stationery usage of Charles Lindberg's 1929 Cristobal – Miami FAM-5 Inaugural Northbound Service, 1920 Cristobal-Kingston-Cristobal pioneer flight by First Lt. Charles B. Austin, 1925 US Army Air Service Courier Flight San Jose, Costa Rica-Cristobal Goodwill flight to San Jose, Costa Rica as well as 1931 "American Clipper" Maiden Flight Cristobal – Miami with Charles Lindberg. *(Photo = www)* ✉ **300**

Romania

1737✈ 1925/39: Airmail to and from Romania, including 1925 AERO First flight Warsaw-Bucharest (Mu 18), 1926 Civil Aviation Direction First flight Chisinau-Bucharest (Mu 15a), 1928 CIDNA 'Bucharest-Paris-Baltimore' Airmail 'Jusqu'a Paris' with early usage of the first Airmail stamps issued Sept 4th 1928, 1930 LOT First flight Warsaw-Lwow-Galati-Bucharest (Mu 83), 1936 Bucharest-Haiffa (Poland Mu147a, the Romanian Mail is very rare), 1939 Belgian acceptance on the First Italian airmail courier Roma-Constanta by Ala Littoria (unlisted) as well as 1939 First flight Liege-Zalau nine items (Mu234). *(Photo = www)* ✉ **200**

Soviet Union

1738

The Soviet Arctic Pavilion at the World's Fair in New York

1738✈ Attempted Non-Stop Flight Moscow to the World's Fair in New York 1939 (Apr. 28): Registered picture postcard to New York with usual four-stamp franking tied by Moscow Apr. 28 circular datestamp, registry labels and "Miscou Lighthouse N.B. Apr. 28" cds. applied after crash after the flight across Europe and Atlantic. Very Fine, only 32 cards carried AAMC 1320. ✉ **400**

Sweden

1739✈ First Atlantic Attempt of Swedish Pilot Albin Ahrenberg in a Junkers W-33 seaplane "Sverige" 1929 (June): Group of three covers, of which two registered from Stockholm and one registered from Reykjavik (26.VI) to USA. The flyers flew as far as Greenland and halfway to Labrador, but were forced to turn back. Mail was forwarded by ship from Ivitgut, Greenland to New York. The Island cover has N.Y. arrival cachets (Sept. 11) and a three line hand stamp "Par aviators / Ahrenberg Floden / Iceland New York" on reverse AAMC1090a+b. *(Photo = www)* ✉ **500**

United States of America

ex 1740

1741

		Michel	Start price in CHF
1740✈	U.S. Air Force Around the World Flight 1924 March 17): First leg cover franked with 2c US standard domestic rate applied two times in Santa Monica, March 17th and San Francisco(Ferry) special cancelations together with 1c postal card uprated with a 8c airpost used from "Boston Airport Sep. 6 1924" to Chicago with special cachet in green AAMC TO1025, PP-34b.	✉	**200**
1741✈	US Navy San Francisco-Hawaii Nonstop Flight, 1925 (August 1): Envelope with magenta and purple cachets franked with 2c Red to Honolulu, tied by San Diego Aug. 22 duplex, fresh and fine. *Two US Navy planes PN9-1 under Commander John Rodgers U.S.N. and PN9-3 under Commander Lieutenant Allan P. Snody, U.S.N. took off on August 31st at 3.P.M. for a non stop flight from San Francisco to Hawaii, but they were forced down at different distances on the route. This cover was carried and signed by Allan P. Snody in PN-3* AAMC #1033a.	✉	**200**

1742

1743

1742✈	Norfolk VA - Canal Zone, Cmdr. H. H. Bartlett of US Navy attempted Non-Stop Flight in a PN-10 flying boat 1926 (Nov. 23): Cover franked with arimail 10c. with special cachet: 'Naval' Air Station Hampton Roads VA. to Panama-Canal Zone /First Non-Stop Flight" in magenta backstamped "Cristobal Nov. 26 C.Z. dublex on reverse. Some edge wear, otherwise fine AAMC TO1044. *Additional Notes:As for any contract route although a 15c rate was in force between September 15th 1926 and January 31st ,1927 for routes over 1,000 miles.Broken oil feed line forced the aviator landing near Pines Island, Cuba, 600 miles from destination; after repairs, he proceeded to Cristobal, arriving November 26th.*	✉	**200**
1743✈	Nungesser & Coli Search Expedition 1927 (June 2/11): Floyd Bennett cover franked with U.S. 2c tied by "TIMES SQ.STA. N.Y. June 2 1927" sent at domestic surface rate to St. Johns and backstamped June 11, signed on reverse by John Shortall, a St. Johns stamp collector.	✉	**150**

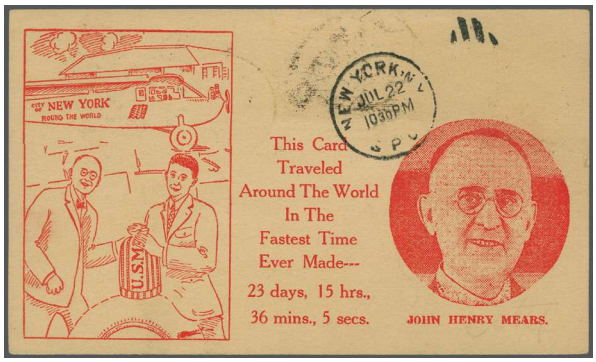

1744

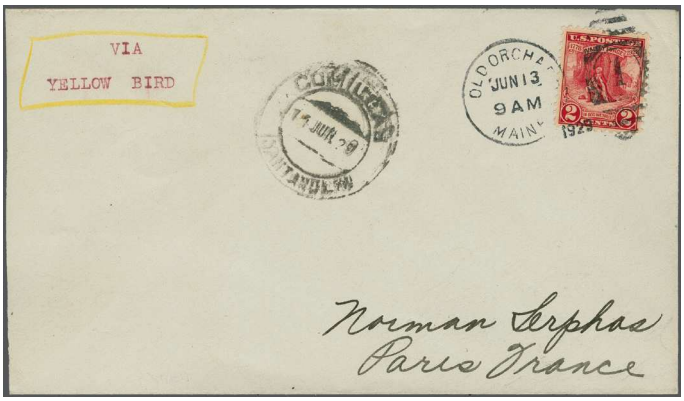

1745

		Michel	Start price in CHF
1744→	J. H. Mears-Collyer Round-the-World Flight 1928 (Jun. 28): Roessler-illustrated 1¢ postal card canceled New York, Jun 28 and bearing two 1¢ Chinese stamps canceled Mukden, Jul 10; serially numbered "000002"; backstamped New York, Jul 22, with stamp removed (as is often the case), Very Fine. AAMC TO 1077.	✉	**150**
1745→	"Yellow Bird" first flight from Old Orchard to France 1929 (June 13): Cover franked with Valley Forge 2c. carmine rose, addressed to Paris and stamped at "Comillas 14. Jun 28". The French plane "Yellow Bird" (L'Oiseau Canari) set records for the longest flight over the ocean and the first French flight over the North Atlantic. The plane flew 2,410 miles in 22 hours. *The pilot, Lt. Rene Lefebvre, navigator, Sgt. Jean Assolant, and backer, Armeno Lotti attempted to fly non-stop from US to France. While en route, the crew discovered they have an uninvited passenger, one Arthur Schreiber, hidden aboard before the departure from Old Orchard in Maine. Because of extra weight and bad weather they ran out of fuel and were forced down at Comillas Spain.*	✉	**150**

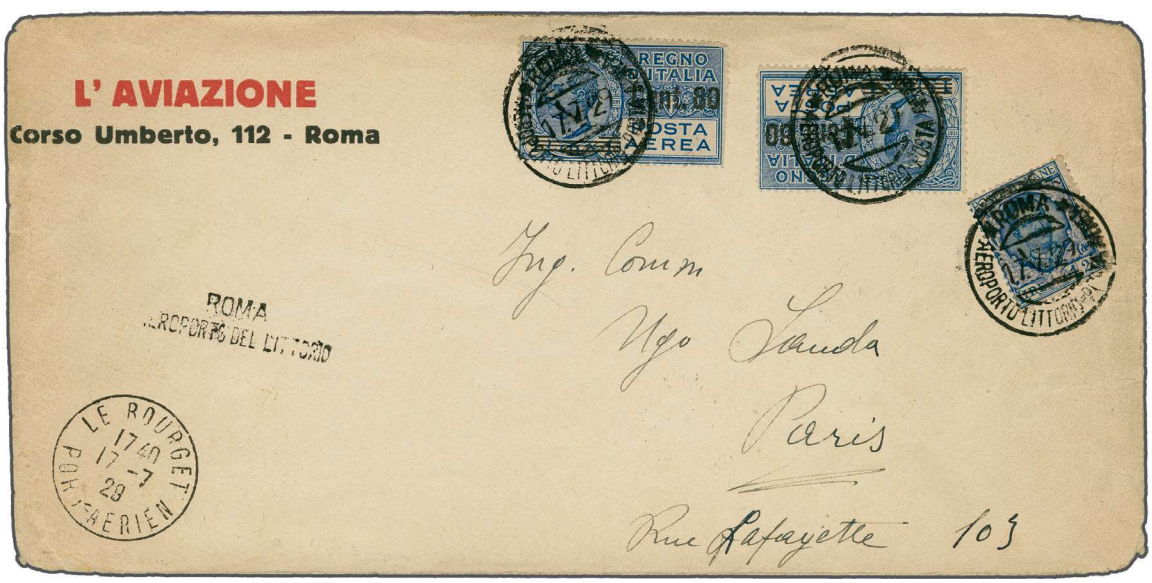

ex 1746

1746→	'Pathfinder' Flight USA-Spain-Italy-France-London 1929 (July 10./17.): Group of four envelopes, incl. unfranked official cover from the Office of the Mayor in Los Angeles addressed to the Mayor of Rome bearing Yancey's autograph in pencil (Longhi 1938), cover of Roma – Venezia special flight to celebrate the arrival of "Pathfinder" (Longhi 1940), Rome – Paris return flight of which only 10 covers carried (Longhi 1952) as well as official Rome – London flight cover addressed to Comandante Bitossi, Italian Air Attache of the Italian Embassy in London (Longhi 1951). An extremely rare set Longhi = € 4'700 *Note: Roger Q. Williams and Capt. Lewis A. Yancey. Attempted a flight from Old Orchard to Rome in the Bellanca-J monoplane "Pathfinder", which took off July 8th. Due to engine problems, they were forced down near Santander in Spain. After repairs, they continued the flight to Rome where they landed 72 hours after their departure. From Rome, they flew to Paris and London.*	✉	**750**

J.H. Mears' Vega 5B 'City of New York'

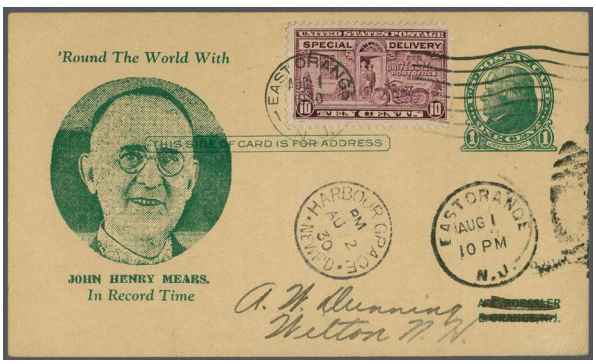

ex 1747

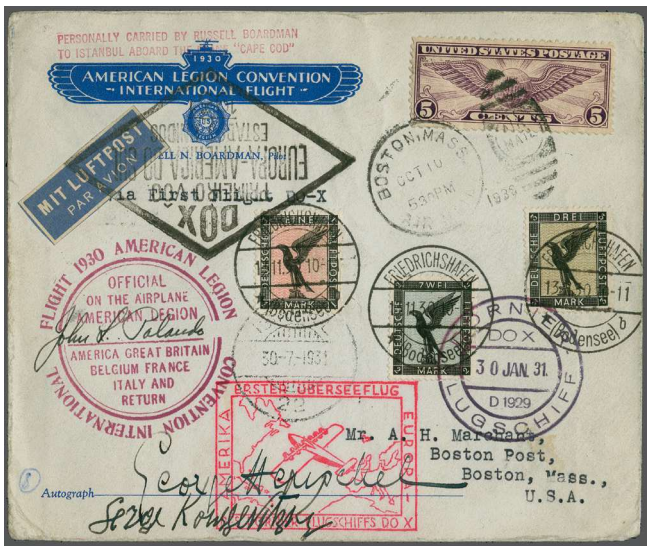

1748

		Michel	Start price in CHF
1747✈	New York - Newfoundland Flight by J.H.Mears 1930 /Aug. 2): John Mears autographed 1c. stationery card from East Orange to "Harbour Grace AU 2" together with 'Roessler Stamp News' airmail envelope addressed to John Henry Mears, franked with Newfoundland 5 c. tied "Harbour Grace AU 3 30" backstamped "Con. Bay R.Y.P.O.A., Newfoundland, August 9" on reverse. One of only ten covers known AAMC PP100b1+c.	✉	**200**
1748✈	1930 (Oct. 10): "American Legion" flight cover, franked with 5c 'Winged Globe' tied by "Boston Mass. Oct. 10" duplex, 'personally carried by Russel Boardman / to Istanbul aboard the plane "Cape Code" with "Istanbul 30-7-1931" cds. on reverse, used in combination with German Dornier Do-X flight cachet (30. Jan.31) to Rio de Janeiro with arrival pmk of July 22 on reverse, signed by both pilots, v.f. and rare combination cover.	✉	**500**

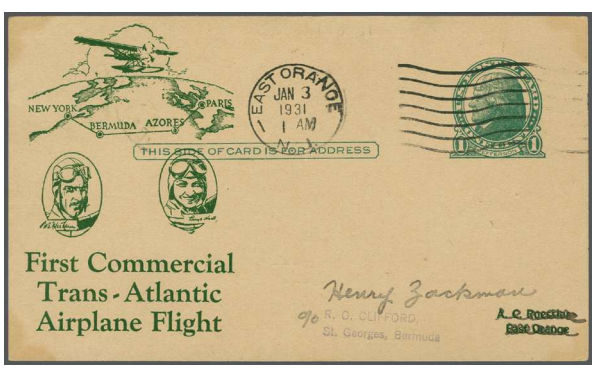

1749

1750

1749✈	First Commercial Trans-Atlantic Airplane Flight 1931 (Jan.3): Special printed 1c. stationery card cancelled in "East Orange Jan 3 1931' of first stage to Bermuda, franked on reverse with Bermuda 1/2d tied by "Hamilton Bermuda 8.Jan. 31" machine cancel and additional "St. Georges Bermuda 8.Jan. 31C" also applied on reverse, addressed to Roessler with typewritten message "First stage made - more difficult that expected a series of unfortunate accidents - next jump our big test - the last stage Azores to Paris will be easy", signed by Lt. Wm. S. MacLaren.	✉	**200**
1750✈	Roosevelt Flying Service Tallahasee FL - Bahamas 1931 (June 3): Airmail envelope franked with 6c, with 1c over paid, twice cancelled by WTallahassee JU 3 9PM" and backstamped "Nassau, Bahamas, June 8th, 1931". Unlisted flight, only few letters carried for personal delivery , mainly with special greetings between officials. Fine and rare.	✉	**200**

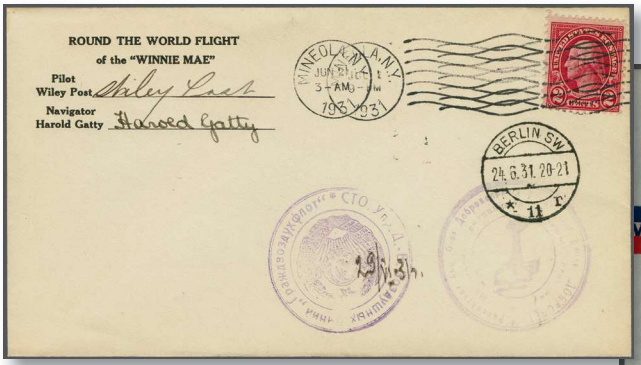

1751

ex 1752

		Michel	Start price in CHF
1751✈	'Winnie Mae' Speed Record Round-the-world World Fligt by Wiley Post and his Navigator Harold Gatty 1931 (June 21): Pre-printed envelope, signed by Wiley and Gatty, franked with 2 cts carmine, cancelled on departure by machine cancellation "MINEOLA, N.Y., JUNE 21 3-AM 1931", as well as on arrival "MINEOLA, N.Y., JUl 1 9-PM 1931", with "Berlin SW 24.6.31" transit cds. and Moscow special cachets with handwritten date '29/VI 3h'.	✉	**200**
1752✈	Attempted Solo Flight by Ruth R. Nichols 1931 (June 22): Cover with the two violet cachets "First Woman's Solo Transatlantic Attempt New York to Paris" and "Plane crashed at St.John's, New Brunswick", signed by the aviatrix, and was severely injured at take-off, further 1c. card ovpted. FIRST TRANS-ATLANTIC SOLO FLIGHT BY A WOMAN' cancelled "East Orange N.J. Jun 18 1931" to England.	✉	**500**

1753

Wolfgang von Gronau (1893-1977)

1753✈ Wolfgang von Gronau's second Survey Flight with his plane 'Grönland - Wal' 1931 (July 29): Envelope from Berlin to List on Sylt, then via Scoresbysund and Godhaab, Port Harrison, Hudson Bay and Longlac, Ontario to the final destination Chicago, with additonal franking in "Reykijavik 11.VIII.31", "Longlac SP 1" and "Chicago Sep 3". Fine and scarce with only 20 items flown, signed by the pilot AAMC 1147, Muller 455. ✉ **1'000**

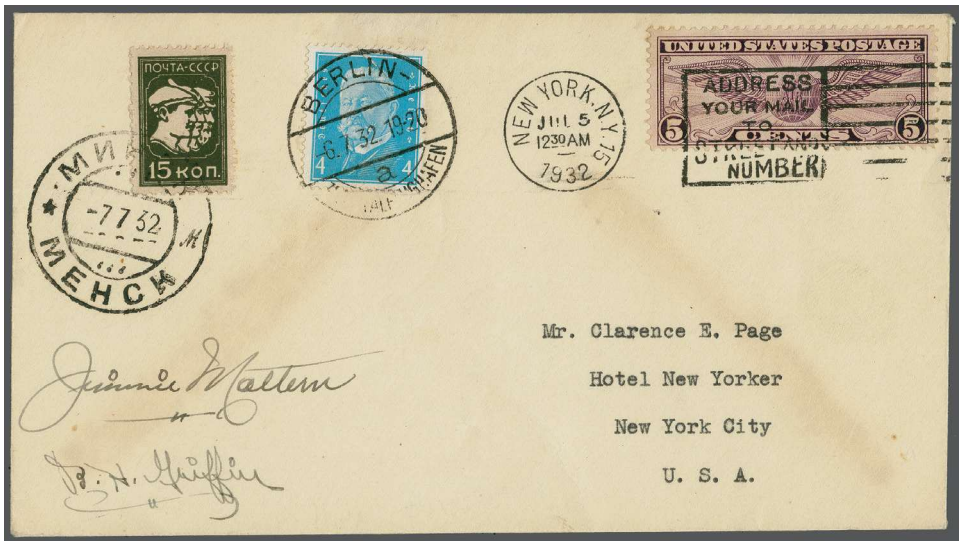

1754

Michel | Start price in CHF

1754→ Mattern and Griffin Round the World Flight 1932 (5 July): Cover franked with 5c U.S. (New York July 5), 4pfg. Germany (July 7) and 15k Russia (cancelled Minsk 7.7), addressed to Clarence E. Page and autographed by both pilots, some usual minor flaws and toning, of no consequence.The U.S. pilot Jimmy Mattern, together with Lt. Griffin, took off from Floyd Bennet Field in an attempt to beat the round-the-world record held by Post and Gatty. The fliers landed in Berlin after a trip of 31 hours and 41 minutes from New York, via Harbor Grace. They later reached Moscow, but cracked up on their hop to Siberia. One of only 10 (!) covers carried on this flight AAMC TO 1167. ✉ **500**

1755

Jimmy Mattern's crashed Lockheed Model A Vega, 'Century of Progress'

1755→ Attempted Round the World Solo Flight by Jimmy Mattern 1933 (June 3): Cover franked with 8c. for domestic air mail, cancelled at departure "New York June 3", backstamped in Jomfruland (June 4), Moscow (June 5), Omsk (June 6), Belovo (June 8), Krasnoiarsk (June 9), Khabarovsk (June 12), Anadyr (July 5), Nome (July 21), Fairbanks (July 23), Juneau (July 25) and Edmonton (July 27). *The cover is signed by Jimmy Mattern, who attempted to circle the globe in record time. Leaving New York, he flew nonstop to Jomfruland, Norway. The next stop was Moscow, but he was lost near Anadyr, Siberia and no communication was received for two weeks. Jimmy was finally rescued by the famous Russian flyer Levanevsky and flew on his plane to Nome, Alaska. From there, Mattern secured another airplane and continued back to New York. He carried a few covers which have postmarks showing the history of the flight*. Minor cover wear and tear. A very rare cover. ✉ **3'000**

The 'Winnie Mae', Wiley Post's Lockheed Model 5C Vega after nose diving in Alaska

American Aviator Wiley Post (1898-1935)

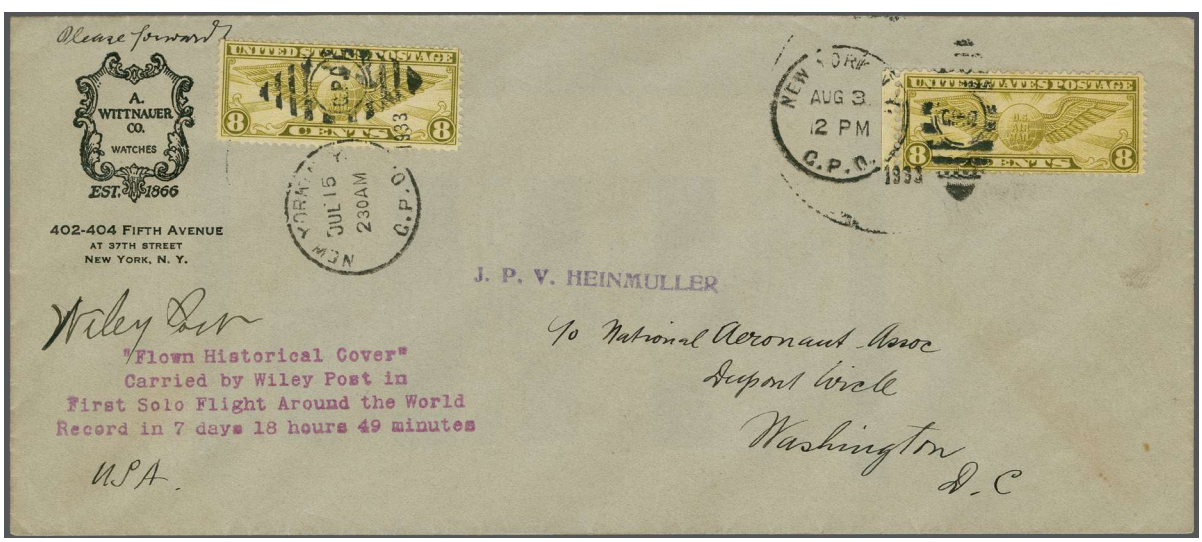

1756

		Michel	Start price in CHF
1756→	Wiley Post Round the World Flight from US to the East 1933 (July 15): Legal sized cover franked with 8c Airmail stamp, addressed to J. P. V. Heinmuller c/o National Aeronaut Association in Washington D.C., with an additional 8c added on arrival (Aug. 3) to mark the arrival despite of fact that the real date of arrival was July 22nd. The cover is signed by Wiley Post and is one of only 5 covers carried. *The American pilot in his plane "Winnie Mae" succeeded the first solo flight around the world in his Lockheed Vega 5B "Winnie Mae" airplane and became the first person to circumnavigate Earth twice. He flew solo around the world, a distance of 15,596 miles in seven days, breaking the, Speed record of 15,596 miles in 186h and 49.5' (115h and 36.5' in the air). The record was unsurpassed for the next 5 years. The route was: New York - Berlin - Moscow - Irkutsk - Rukhlova Khabarovsk - Flat, Alaska (where he was forced down) - Fairbanks - Edmonton - New York.* AAMC TO1183.	✉	**5'000**

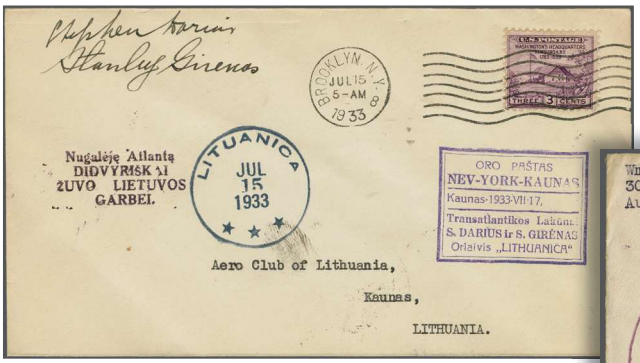

1757

1758

		Michel	Start price in CHF
1757✈	Attempted Ocean Flight New York - Lithuania by Capt. Stefan Darius and Stanley Girenas 1933 (July 15): Flight cover from New York to Kaunas, Lithuania, bearing "Lituanica" and violet boxed 'Oro Pastas Nev-York-Kaunas" special cachets, franked with 3c violet tied by "Booklyn N.Y. Jul 15" machine cancel, Signed by both pilots and backstamped on arrival by "KAUANAS18.VII.33" on reverse. *Both fliers died when their plane was wrecked at Soldin, Germany, about 400 miles short of their goal.*	✉	**200**
1758✈	1933 (July 23) Balbo Squadron Flight Cover No. '2618', New York to Rome, franked with hoiz. pair of US 30 c. olive brown and 3x $1, tied on envelope by "New York / Varick St. Annex July 23" duplex, backstamped "Lido di Roma 12.8.33" in blue, nice strike of the purple "ITALIAN AIR CRUISE / NEW YORK - ROMA" cachet. In addition original photo 'Balbo's plane landing on Lake Michigan Envelope little soiled, otherwise fine, signed Diena Sass. GP 59 = € 2'000, Longhi 2946 = € 1'000.	✉	**250**

1759

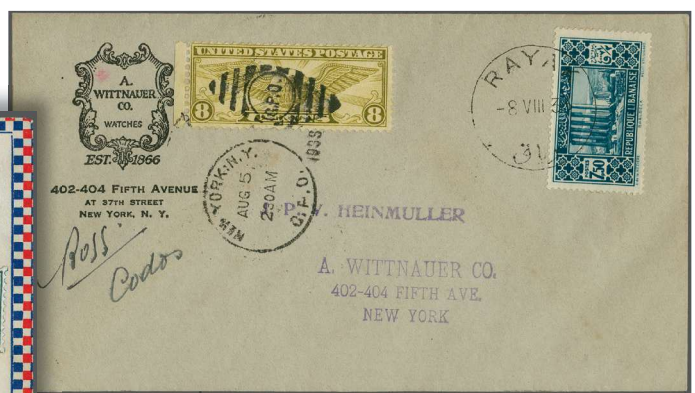

1760

1759✈	'Balbo Squadron' Return Flight New York, NY, USA - Shediac, Canada - Shoal Harbour, Newfoundland 1933 (July 24): Roessler pre-printed flight cover No.'3138', endorsed typewritten 'N.Y. to Newfoundland' and violet 'New York to Rome' special flight cachet, franked with US$ 1.70 c., cancelled with "New York Jul.24" duplexes, with unused 15 c. 'Roessler' label added, backstamped "Shoal Harbour Jul 26 33" and "St. John's 27 Jul.33" on reverse Longhi 2945 = € 2'000.	✉	**500**
1760✈	Long Distance Record Flight, New York - Syria 1933 (Aug. 5), 'Longines-Wittnauer' cover with U.S. and Lebanese combination franking, tied by "New York Aug. 5 1933" duplex and "RAYAK 8.VIII.33" arrival cds., backstamped by "Poste aux Armées 7-8 33", signed by Codos and Rossi. Very Fine as just 25 covers were carried, and only some of those were signed by the pilots AAMC 1186.	✉	**400**

Amelia Earhart lands in a field in Londonderry

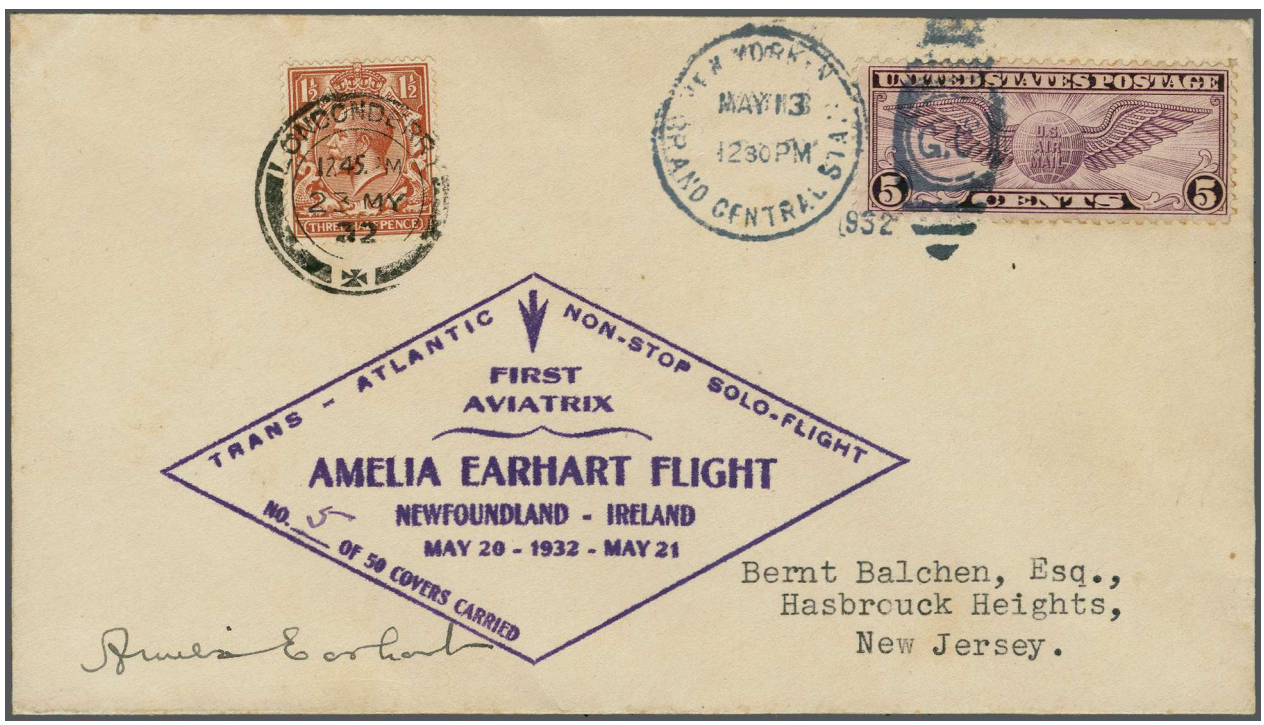

1761

		Michel	Start price in CHF
1761✈	1934 (Dec. 19): Amelia Earhart envelope No. 5/50 of her Trans-Atlantic Solo Record Flight Newfoundland to Ireland 1932 (May 20/21), franked with Air Mail 5 c. tied by New York Grand Central duplex cancellation May 13, violet special cachet, additionally franked on arrival with GB 1½ d. with Londonderry cancellation (May 23), signed by the Avaitrix at lower left. A fine and rare cover. Cert. Philatelic Foundation (1994) *Amelia Earhart Putnam became the first woman to fly solo across the Atlantic in her Lockeed Vega 5B and the first pilot to repeat the feat, landing her plane in a pasture at Culmore near Londonderry, Ireland, after she contended with strong northerly winds, icy conditions and mechanical problems. Earhart took off from Harbor Grace, Newfoundland on May 20th at 3:51 P.M., after 14h 54' she landed in Ireland and continued the flight to London, arriving May 22nd.*	✉	**3'000**

1762

1763

		Michel	Start price in CHF
1762✈	U.S. Navy First Flight 'Johnston Island-Hawaii' 1936 (Nov. 3): Envelope franked with 3 c. tied by "U.S.S. WRIGHT NOV 3 1936 A.M. FRENCH FRIGATE" to Pearl Harbour, backstamped on reverse by "Pearl Harbour Nov. 4 - 8.30 AM" duplex. *Patrol Squadron 4 departed from Johnston Island enroute to Kingman Reef was diverted by a storm and landed in Pearl Harbor, Hawaii. A very rare cover!*	✉	**200**
1763✈	U.S. Navy First 24 Hour Massed Flight by Patrol Squadron Six-F 1936 (Dec. 18/19): Special printed envelope franked with 3c. tied by "San Diego Naval AIR Station" carried in plane 6-P-6, signed by the pilot and additionally franked on board of 'VT SQUADRON DEC 19 AM" to Lancaster, Pennsylvania. *The first 24-hour mass test flight by US Navy planes on a "shake down" cruise for contemplated transpacific flight was made by Patrol Squadron 6F, consisting of twelve planes. The squadron flew 400 miles in the deep and then up and down the Pacific Coast in test maneuvers.*	✉	**150**
1764✈	1934/37: Set of four US Navy Massed Flight Covers, including 1934 Sand Diego-Balboa flight (CZ 81b), 1935 Circumnavigation of the Caribbean Sea starting from Coco Solo, Canal Zone (CZ 83b), 1934 First US Navy Squadron Flight San Francisco – Hawaii (TO1200) as well as Navy Mass Flight Hawaii – Midway Island – Hawaii (TO1234). *(Photo = www)*	✉	**180**

1766

1765

1765✈	Waitkus Attempted Non-Stop Flight New York to Lithuania 1935 (Sep. 24): Combination franking with US 6c. tied by "Brooklyn Sep.21" duplex and Lithuania 1935 40c. and 20c. cancelled on arrival "Kaunas 2.X.35" on flown cover, numbered '461' on reverse, addressed by Lt. Felix Waitkus to himself and signed. Fine AAMC 1241.	✉	**200**
1766✈	Henry T.(Dick) Merrill and Harry Richman Transatlantic Flight New York - London 1936 (Sept. 2): 'Prince of Wales Hotel Southport' legal sized cover franked with UK 2 ½ d stamped in Southport, England September 14th, postmarked and franked with 4c the same date in Musgrave Harbour, Newfoundland and finally franked with 6c and backstamped on September 21st in New York. Envelope with filing fold, not affecting adhesives. A fine and rare item as there were only few covers privately distributed AAMC TO1266.	✉	**400**

ex 1767

1768

		Michel	Start price in CHF
1767✈	First US Navy Massed Flight San Diego - Pearl Harbor 1937 (Jan.27): Pilot signed envelope franked with 3c. strip of four tied by "AIRCRAFT BASE FORCE U.S. FLEET to Honolulu, backstamped by "Jan. 29 P. Harbour' duplex together with a second envelope signed by the Squadron Commander carried also on Navy flight to Honolulu (Jan 28 1937) and cancelled on arrival "Pearl Harbour Jan 29 1937" and sent back to California. *Twelve airplanes of the US Navy Squadron 6 made the first flight from San Diego to Hawaii. Lieut.-Comdr. Wm. M. McDade was the leader and his squadron flew through the famous "Wall of Rain" on this flight.* ✉		**200**
1768✈	Howard Hughes Round the World Flight 1938 (10 July): 6c. airpost stationery envelope from New York, franked with U.S., French and Russian adhesives, with appropriate cancels and cachets. Howard Hughes made stops at Paris, Omsk, Yakutsk, Fairbanks, Minneapolis and returned to New York. After the flight, a special cachet, showing the route, was applied. The flown covers were not sold to the public and only given to persons connected with the flight. Cert. Buchsbayev 2007 AAMC TO1307, PP183a. ✉		**400**

1769

ex 1770

1769✈	1st Passenger Round Trip Flight by Russel Sabor NY-Marseille-NY 1939 (June 28): Printed 'FIRST TRANSAIRLANTITC Round Trip Passengerflight' airmail envelope from "New York Jun 28 1939" franked with 30c from US and with 12.25F from France representing the 2.25F foreign basic rate and 10F the airmail surtax from France to USA. A fine example signed by Russel Sabor. T*he first flight of "Dixie Clipper", pilot Capt. R.D. Sullivan, with passengers on board. Cover signed by a wealthy air travel enthusiast "CommAIRdore" Russell Sabor, who had the distinction to fly on the inaugural PanAm flights over both Atlantic and Pacific.* ✉		**150**
1770✈	PAA-IA Around The World to East and West 1939: Special issued 'Around the World' envelopes with one used on the West route from New York (June 20) via Hongkong (June 29) and Marseille (July 7) to New York (July 12), together with registered envelope of the East dispatch from New York (June 24) via London to Hongkong (8.July), franked on reverse for the flight back via "Honolulu July 25" and "New York Reg'y.Div. July 28". A matching pair AAMC TO1324. ✉		**150**

		Michel		Start price in CHF
1771✈	1926/31: Lot four rare Shore to Ship experimental flights, including 1926 Ship to Shore Demonstration Flight from S.S. "Homeric", 1927 Ship to Shore Experimental Flight from S.S. "Leviathan", 1929 Ship to Shore Hydroplane Air Service from SS "Karlsruhe" as well as 1931 First Experimental Flight Ship to Shore by Dirigible. Cover carried on board of the Goodyear airship "Volunteer" from the steamer "City of Los Angeles", 50 miles at sea. *(Photo = www)*		✉	**200**
1772✈	1927/28 Lot six West Indian Aerial Express 'WIAE' First Flights covers, incl. 1927 Pilot Willard S. Wade flight (Mu.9a), Port-au-Price - Santo Domingo with Basil Rowe autograph (Mu.11), Port-au-Price - San Juan flight (Mu.12), further the 1928 flights Santiago de Cuba - Santo Domingo (Mu.9), Port-au-Price - San Juan (Mu.12), Santiago de Cuba -Santo Domingo (Mu.9), Port au Prince-Santiago de Cuba (Mu.15), Port au Prince, Haiti - Habana, Cuba as well as the only official air mail ever carried by Charles Lindbergh in the famous "Spirit of St. Louis" (Mu.14). *The line was organized by Capt. Basil L. Rowe at Barahona, Dominican Republic June 20th, 1927. Its purpose was to operate a weekly passenger, freight and mail service between the countries of Cuba, Haiti, Dominican Republic and Puerto Rico. Although the W.I.A.E. secured the mail contracts of the Haitian and Dominican Governments, it failed to obtain US mail contracts and was later absorbed by Pan American Airways.* *(Photo = www)*		✉	**300**
1773✈	**Trans-Pacific Airmail** 1938/44: Lot 55 airmail covers, incl. six commercial airmail covers carried by Clipper through the FAM 14 system, among them a rare commercial air mail usage by Naval Air Transport Service NATS, which was only used for military mail, further 1933/44 First Flight Covers (16) from Australia, Papua and New Zealand as well as 33 Trans-Pacific First Flight covers, all flown under FAM 14-19-20-1 scheme. *(Photo = www)*		✉	**300**
1774✈	Transatlantic Mail 1938/47: Lot 60 airmail covers, including 23 different PAA First Flight covers used under FAM-18 scheme, further seven different Imperial Airways First Flight covers, some Clipper mail from Colombia, Guatemala, Haiti, Mexico as well as some 1947 usages from Martinique. A fine assembly. *(Photo = www)*		✉	**500**
1775✈	Transatlantic Mail 1925/39: Group of 22 covers/cards, incl. 1925 'Amundsen - Ellsworth' North Pole Mail, 1927 Nungesser & Coli Search Expedition, 1931 Hilling and Hoiriis Transatlantic Flight, 1934 Benjamin and Joseph Adamowicz attempted non-stop flight New York to Warsaw (2), 1937 "Anglo-American Good Will Coronation Flight" (2), 1939 PAA flight Bogota - New York - Europe (Mu90), IA first flight Paramaribo - New York - Southampton to Holland (Mu51) as well as eight special printed 'Amon Carter' covers of 1939 'Yankee Clipper' flight New York - Azores - Lisbon - Marseilles FAM-18 inauguration flight. Some with edge wear, but generally fine. *(Photo = www)*		✉	**600**
1776✈	Carribbean and Bermuda Airmail 1927/38: Lot 65 First Flight covers used under the FAM 4-9 system, trying to represent the milestones in the process of creating the Lindbergh Circle, further 1935 (May 18) two covers of 'Havanna-Miami Air-Train' service with one franked with imperf. Cuban 10c. stamp ovpted by 'Primer Tren Aereo Internacional 1935 O'Meara, du Pont' in black. *(Photo = www)*		✉	**850**

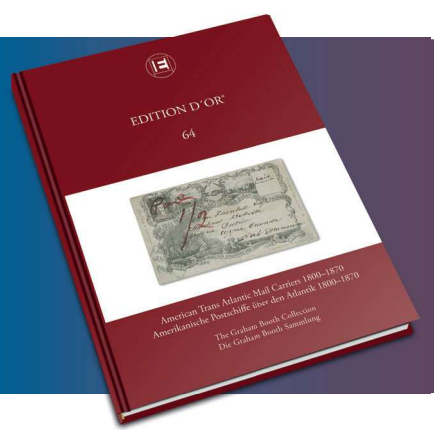

EDITION D´OR®
VOLUME 64
American Trans Atlantic Mail Carriers 1800–1870
Amerikanische Postschiffe über den Atlantik 1800–1870
The Graham Booth Collection
Die Graham Booth Sammlung
Pages/Seiten: 160, Price/ Preis: CHF 79,- (plus packaging and postage · zzgl. Versand)
Available at Corinphila or on the website www.corinphila.ch
Erhältlich bei Corinphila oder auf der Webseite www.corinphila.ch

Europe

Aegean Islands

		Michel		Start price in CHF
1777	1931: Aegean Islands 'Eucaristic Congress' full set in unmounted blocks of 10, just minute spot of gum disturbance on one 5 c. stamp. Sassone = € 9000; Mi = € 2000.	30-36	**	**250**
1778	1930/1934: Attractive group of 31 covers, plenty of interesting and colorful usages with single-, multiple- and combination frankings, some better items with complete 1930 XXI Congresso Idrologico set on registered envelope from Rodi to Milano (Mi.-Nr. 34-42), etc., some signed or with cetificates, overall in good condition, a delightful assembly in one album. *(Photo = 🗐 www)*		✉	**2'000**
1778A	1913: A fine selection of double eagle overprinted Turkish defininitives on six pieces incl. 20 pa. rose and 1 pia. blue, four horizontal pairs with Tête-bêche overprints in red and blue, respectively, 2 pia. blackish blue in a horizontal pair with Tête-bêche overprint in lilac, and 2½ pia. sepia with overprint in dark brown, all tied by "VLONE 17 10 19" cds of Vlora. Signed Peters AIEP Peters = € 7'200-	6/9	△	**600**

Albania

1779	**Kosovo** 1901: Turkey 1 pi. blue, a used example on 1902 cover addressed to a gentleman from Jeddah tied by bilingual "PRISTINA" cds (Aug 29) in black (Coles & Walker fig. 108). reverse with Stamboul cds in black. Envelope repaired at edges but cancellation superb. *(Photo = 🗐 385)*	89	✉	**160**
1780	1952: Airpost 0,50- 2,50 l., both sets in blocks of four unmounted og, fresh colours, very fine, signed and certificate Raybaudi (1989) Mi = € 2´600. *(Photo = 🗐 380)*	521-524	⊞**	**300**
1781	1915/1963 (ca.): Interesting accumulation of over 80 covers and cards, strength in the WWII period, some better items like 1945 official request linked to a person near the catholic mission in Korca with purple "MILITARY CENSORISHIP CIVIL MAILS", 1945 Red Cross document censored, 1945 unfranked envelope from Korca with scarce double cds. "CIRCOLO DEMOCRATICO POPULAR ITALIANO SED DI KORCA GARIBALDI" and military censor handstamp and paperseal, etc., mixed conditoin. A useful specialist lot, in one album.		✉△	**700**

Belgium

1782	1893: 10 c. orange-brown postal stationery envelope uprated with 20 c. olive green and two 25 c. ultramarine, used with 1896 horizontal pair of 10 c. light-brown, on a registered cover to Monterrey, Mexico, dated 8 November 1896, tied by Liege cds, with added rare "LAREDO, TEX." registered label, trimmed left side and lower corner clipped. To the reverse an '1897 BRUXELLES EXPOSITION' label tied by Brussels registered oval in black with a straightline Laredo transit in violet (Nov 23) alongside. One of the 25 c. has trimmed and pulled perfs. and there are two small opening tears at top of envelope. A scarce and colourful cover with rare USA transit registered label. *(Photo = 🗐 385)*	53/55+ 65	✉	**150**
1783	1849/1982 (ca).: Mint never hinged/unused and used collection, incl. Postage Dues and Railway Stamps, some better sets and items like Mi.-Nr. 145-158 used (twice), Bl. 4-5 unused, etc., together with some multiples, in 8 stockbooks			**300**

Bulgaria

1784	1934 (September 21): Shipka Monument 1l.-14 l, 2nd issue – rare souvenir sheet on unwatermarked paper containing Mi 266-271, or Scott 259-264; vertical crease at top, stamps unmounted mint. Scott = $ 1500. *(Photo = 🗐 380)*		**	**250**
1785	1879/1947: Nice old-style collection with a complete classical section up to 1931. A few gaps in 1932, but all of the famous sports sets are complete used, just the second 1935 set is lightly hinged. In the more modern section, a mix of used and unused stamps. Additionally, a partial collection of Yugoslavia, with pre-war issues mostly used, while the post-World War II section is mostly unused, including Istria.			**200**
1786	1891/1940 (ca.): Interesting group of 21 cards and cards, strength before 1910, some attractive multiple frankings and usages with better destination like Alexandria, 1892 Chargé cover for 50 Reichsmark to Berlin, some censored mail, etc., overall in good condition. A useful lot.		✉	**300**
1787	Literature: Handbook of Bulgarian Postmarks by Thomas Hitzler (2011); Postal Cancellations of the Ottoman Empire, Part One by Coles & Walker; "Bulgaria 1878-1935" by Dragomir Zagorsky (1986) and a reduced example on the classic period only; and "Studi Filatelici del Cantone Ticino e Lago Maggiore" by Gino Negrini (1977), also "Guatemala" by Goodman, the standard work on the subject, some Switzerland inc. 1874-1924 and PTT book with mini-sheets etc. a truly superb (and huge) circa 1885 Map of the Ottoman Empire.			**50**

Croatia

		Michel		Start price in CHF
1788	1941/1944 (ca.): Accumulation with duplicates and a few covers, mostly unmounted og, with souvenir sheets, multiples, etc., overall in good condition, neatly housed in one stockbook.			**200**
1789	1941/44: Almost complete unused collection, with only a few minor, inexpensive issues missing. The collection includes the rare third overprint with arms to the left and date '10 IV 1941', unused, with a Fleck certificate; the 'Storm Division' set, unused and lightly hinged; and the corresponding souvenir sheet, never hinged, accompanied by an old Wallner certificate (1960). Housed in a Lindner pre-printed album.			**300**
1790	1941/44: Convolute including a well-advanced collection, unused, mostly never hinged, with the set 'Arms' to the left and the date '10.IV.1941' signed 'JB' (Julij, Bar), The set 'Storm Division', and many imperforates and proofs; another collection containing sheetlets with decorative se-tenant label stamps featuring engraver's marks etc.; a stock book richly filled with sets and souvenir sheets, including the 'Storm Division' set once again (signed); some material on stock cards; and a specialized Michel catalogue 'Kroatien' from 2003.			**400**

Czechoslovakia

1791	1919/20: Hradcany 30 h. pale lilac, imperforate, two examples, one with printing flaw leaving upper right corner black, large part og. and signed Leseticky, Tribuna with scarce normal for comparison, signed Franek and Tribuna, unmounted og. *(Photo = 380)*	29Ua+ 29Ua var	*/**	**200**
1792	1919 (Dec 12): 3 kr. dark brown-red, narrow format 25 x 30 mm., Class A overprint in black, well centred, fresh and extremely fine, unmounted og. Signed Eckstein, F. Wallner, F.W. Hefer. Cert. Hefer (1993) Mi = € 1'300. *(Photo = 380)*	51/I	**	**400**
1793	1919 (Dec 12): 3 kr. deep brownish carmine, narrow setting 25 x 30 mm., overprint A, Type II, an unused example, of rich colour, fresh and very fine, unmounted og. A rare stamp. Signed Mrnak Mi = € 1'300. *(Photo = 380)*	52/I	**	**400**
1794	1919 (Dec 12): 10 kr. grey-violet, narrow setting 25 x 30 mm., a fine unused example, centred slightly to left, large part og. Scarce. Signed Mrnak Mi = € 500. *(Photo = 380)*	54/Ia	*	**175**
1795	1919 (Dec 12) Triangular 5 h. green, overprint Type II in black, an unused example of fine fresh colour, unmounted og. Scarce. Signed Mrnak, Gilbert Mi = € 1'100. *(Photo = 380)*	68	**	**300**
1796	1919 (Dec 12) Triangular 5 h. green, overprint Type III in black, an unused example of fine colour, large part og. Scarce. Signed Leseticky, Mrnak, Tribuna, Wallner. Cert. Wallner (1968) Mi = € 1'100. *(Photo = 380)*	68	*	**300**
1797	1919 (Dec 12): Flugpost set of three values unused, diagonally overprinted Type II in black, fresh and very fine, very fresh and fine, large part og. with 2.50 on 3 kr. unmounted og. All signed Möbs Mi = € 1'070. *(Photo = 380)*	71/73	*	**200**
1798	1919: "Posta / Ceskoslovenska / 1919" on Austria 1916 Postage Dues, 2 h. rose-red, overprint Type D, Type II, an unused example, well centred, fresh colour, large part og. A rarity with just 75 stamps issued. Signed Tribuna, Gilbert Mi. = € 7'000. *(Photo = 380)*	74	*	**2'500**

1798A

1798A	1919: "Posta / Ceskoslovenska / 1919" on Austria 1916 Postage Dues, 2 h. rose-red, overprint Type D, Type II, an unused example, well centred, fresh colour, large part og. Few shortened perfs at top, nevertheless a rarity with just 75 stamps issued. Signed Mrnak, cert. Darmietzel (2025) Mi. = € 7'000.	74	*	**2'500**

Bid on-line live as if you were attending the sale in the auction room: www.corinphila.ch

		Michel		Start price in CHF
1799	1919: "Posta / Ceskoslovenska / 1919" on Austria 1908/1913 Postage Dues, 4 h. - 50 h. values, overprint D, Type II, the fine unused part set of six values, fresh and very fine, large part or unmounted og. Scarce, only 250 of the 80 h. value issued; 30 h. with cert. Kovar (1988); 50 h. plentifully signed (Leseticky, Hirsch, Tribuna, Kessler) with cert. Dr. Fischer (1962) Mi. = € 1'450+. *(Photo = 380)*	75/80	*/**	**400**
1800	1919: "Posta / Ceskoslovenska / 1919" on Austria 1908/1913 Postage Dues, 4 h. - 50 h. values, overprint D, Type III, the fine unused part set of six values, fresh and very fine, large part or unmounted og. Scarce, only 250 of the 80 h. value issued; most signed Mrnak and others Mi. = € 1'450+. *(Photo = 380)*	75/80	*	**400**
1801	1919: "Posta / Ceskoslovenska / 1919" on Austria 1916 Postage Dues, 30 h. rose-red, overprint Type D, Type III, an unused example, well centred, fresh colour, large part og. Just 450 stamps issued. Signed Leseticky, Gilbert Mi. = € 450. *(Photo = 380)*	79	*	**160**
1802	1919: "Posta / Ceskoslovenska / 1919" on Austria 1916 Postage Dues, 5 h. - 10 kr. values, overprint D, Type I, the fine unused complete set of eleven values, fresh and very fine, large part or unmounted og. Scarce, only 575 complete sets issued; the rare 50 h. signed Mikulski and others Mi. = € 700+. *(Photo = 380)*	81/91	*/**	**180**
1803	1919: "Posta / Ceskoslovenska / 1919" on Austria 1916 Postage Dues, 5 h. - 10 kr. values, overprint D, Type II, the fine unused complete set of eleven values, fresh and very fine, large part or unmounted og. Scarce, only 575 complete sets issued; the rare 50 h. signed Mrnak Mi. = € 700+. *(Photo = 380)*	81/91	*/**	**180**
1804	1919: Austria Newspaper 10 h. rose-red, imperforate, overprinted "Posta / Ceskoslovenska / 1919" overprint D, Type II in black, an unused example with large margins all round, fresh and very fine, superb large part og. A very rare stamp with just 250 issued. Cert. Mikulski (1975) Mi = € 2'000. *(Photo = 380)*	98	*	**500**
1805	1919: Austria Newspaper 10 h. rose-red, imperforate, overprinted "Posta / Ceskoslovenska / 1919" overprint D, Type II in black, an unused example with part sheet margin at right, fresh and very fine, superb large part og. A very rare stamp with just 250 issued. Signed Lesiticky, Karasek Mi = € 2'000. *(Photo = 380)*	98	*	**500**
1806	1919: Hungary Turul 1 f. greyish-black, overprint F in black, Type II, an unused example, well centred, fresh and fine, large part og. Rare, with just 180 stamps issued. Signed Mrnak Mi = € 2'200. *(Photo = 380)*	104	**	**400**
1807	1919: Hungary Turul 1 f. greyish-black, overprint F in black, Type III, an unused example, well centred, fresh and fine, unmounted og. Rare, with just 180 stamps issued. Signed Hefer, Möbs. Cert. Karasek (1998) Mi = € 2'200. *(Photo = 380)*	104	**	**600**
1808	1919: Hungary Turul 1 f. greyish-black, overprint F in black, Type I, an unused example, well centred, fresh and fine, large part og. Rare, with just 180 stamps issued. Signed Mrnak Mi = € 2'200. *(Photo = 380)*	104	*	**400**
1809	1919: Hungary Harvesters 10 f. rose-red and 15 f. violet, white figures of value, overprint F in black, Type I, the set of two values unused, fine, large part og. Just 450 sets possible. Signed 10 f. Gilbert, Karasek / 15 f. Köhler Mi = € 580. *(Photo = 380)*	118/119	*	**175**
1810	1919: Hungary Harvesters 10 f. rose-red and 15 f. violet, white figures of value, overprint F in black, Type III,the set of two values unused, fine, large part og. Just 450 sets possible. Signed Mrnak Mi = € 580. *(Photo = 380)*	118/119	*	**175**
1811	1919: Hungary Parliament Building set of eight unused, overprint C, Type III, fresh and very fine, large part og. with the rare 10 kr. lilac-brown & lilac (235 issued) signed Calves, Kessler, Tribuna and others Mi = € 1'450+. *(Photo = 381)*	130/137	*	**400**
1812	1919: Hungary Postage Due 1 f. deep green & black, overprint G in black, Type II, an unused example marginal at top, fresh and fine, superb unmounted og. Rare, with just 150 stamps issued. Signed Mrnak Mi = € 1'200. *(Photo = 381)*	145	**	**300**
1813	1919: Hungary Postage Due 1 f. deep green & black, overprint G in black, Type III, an unused example perfectly centred, fresh and fine, unmounted og. Rare, with just 150 stamps issued. Signed Mrnak Mi = € 1'200. *(Photo = 381)*	145	**	**400**
1814	1919: Hungary Postage Due 2 f. deep green & black, overprint G in black, Type I, an unused example centred to top, fresh and fine, superb large part og. Rare, with just 195 stamps issued. Signed Mrnak Mi = € 750. *(Photo = 381)*	146	*	**200**
1815	1919: Hungary Postage Due 2 f. deep green & black, overprint G in black, Type II, an unused example centred to top, fresh and fine, large part og. Rare, with just 195 stamps issued. Signed Gilbert, Mrnak. Cert. BPA (1993) Mi = € 750. *(Photo = 381)*	146	*	**200**
1816	1919: Hungary Postage Due 2 f. deep green & black, overprint G in black, an unused block of four mixed Types IV-IV / III-I, centred to top, fresh colour and extremely fine, unmounted og. An outstanding multiple and exceedingly rare, with just 195 stamps issued. Signed Mrnak Mi = € 3'000+. *(Photo = 381)*	146	⊞**	**1'000**
1817	1919: Hungary Postage Due 5 f. deep green & black, overprint G in black, Type I, an unused example centred to base, fresh and fine, superb large part og. Rare, with just 195 stamps issued. Signed Mrnak Mi = € 1'500. *(Photo = 381)*	147	*	**400**

ex 1780 / CHF 300

ex 1791 / CHF 200

1792 / CHF 400

1793 / CHF 400

1794 / CHF 175

ex 1797 / CHF 200

1795 / CHF 300

1796 / CHF 300

1801 / CHF 160

1805 / CHF 500

1806 / CHF 400

1807 / CHF 600

1808 / CHF 400

ex 1809 / CHF 175

ex 1810 / CHF 175

1784 / CHF 250

1798 / CHF 2‘500

ex 1799 / CHF 400

ex 1800 / CHF 400

ex 1802 / CHF 180

ex 1803 / CHF 180

1804 / CHF 500

ex 1811 / CHF 400

1820 / CHF 120

1813 / CHF 400

1814 / CHF 200

1816 / CHF 1‘000

1812 / CHF 300

1815 / CHF 200

1817 / CHF 400

1821 / CHF 120

1823 / CHF 400

1822 / CHF 120

1830 / CHF 250

ex 1827 / CHF 200

1824 / CHF 200

1825 / CHF 200

1828 / CHF 175

1829 / CHF 160

1837 / CHF 400

1831 / CHF 200

ex 1826 / CHF 175

1818

1819

		Michel		Start price in CHF
1818	1919: Hungary Postage Due 5 f. deep green & black, overprint G in black, an unused block of four mixed Types II-II / I-I, centred to top, fresh colour and extremely fine, upper pair hinged to protect the multiple, lower pair unmounted og. An exceedingly rare multiple, with just 200 stamps issued. Signed Mrnak Mi = € 6'000+.	147	⊞*/**	**1'500**
1819	1919: Hungary Postage Due 12 f. deep green & black, overprint G in black, Type III, an unused example centred to right, fresh and fine, large part og. Rare, with just 150 stamps issued. Signed Mrnak Mi = € 5'500.	148	*	**1'500**
1820	1919: Hungary Postage Due 50 f. deep green & black, overprint G in black, Type I, an unused example centred to top, fresh and fine, unmounted og. Rare, with just 550 stamps issued. Signed Mrnak Mi = € 350. *(Photo = 381)*	149	**	**120**
1821	1919: Hungary Postage Due 50 f. deep green & black, overprint G in black, Type II, an unused example centred to base, fresh and fine, unmounted og. Rare, with just 550 stamps issued. Signed Leseticky, Mrnak Mi = € 350. *(Photo = 381)*	149	**	**120**
1822	1919: Hungary Postage Due 50 f. deep green & black, overprint G in black, Type III, an unused example, well centred, fresh and fine, unmounted og. Rare, with just 550 stamps issued. Signed Mrnak Mi = € 350. *(Photo = 381)*	149	**	**120**
1823	1919: Hungary Postage Due 50 f. deep green & black, overprint G in black, an unused block of four mixed Types I-III / I-II, centred to top, fresh colour and extremely fine, unmounted og. An outstanding multiple and exceedingly rare, with just 550 stamps issued. Signed Mrnak Mi = € 1'400+. *(Photo = 381)*	149	⊞**	**400**
1824	1919: Hungary Postage Due 1 f. deep green & red, overprint G in black, Type III, an unused example, marginal from left of sheet, variety "Overprint Misplaced to base" centred to base, fresh and fine, unmounted og. Rare (only 900 issued without the error) and most unusual. Signed Leseticky, Mrnak Mi = € 350+. *(Photo = 381)*	150 var	**	**200**
1825	1920: Chainbreaker 60 h. dull blue, Postal Forgery, perf. 14¾ all round, a lightly used example. Rare. Signed Mrnak. *(Photo = 381)*	176 Postal Forgery		**200**
1826✈	1920 (Aug 11): Airmail set of three values: 14 kc. on 200 h. ultramarine, 24 kc. on 500 h. red-brown and 28 kc. on 1000 h. purple, imperforate, all in unused blocks of four, 14 kr. sheet marginal at top and the 24 kr. corner marginal, unmounted og. Scarce thus. Signed Mrnak Mi = € 600+. *(Photo = 381)*	192A/194A	⊞**	**175**
1827✈	1920 (Sept 14): Airmail set of three values: 14 kc. on 200 h. ultramarine, 24 kc. on 500 h. red-brown and 28 kc. on 1000 h. purple, all perf. 13¾ all round, all of fine fresh colour, well centred, superb unmounted og. The 28 kc. value is very rare. All signed Gilbert Mi = € 1'000+. *(Photo = 381)*	192B/194B	**	**200**
1828✈	1920 (Aug 11): Airmail 24 kc. on 500 h. red-brown, imperforate, an unused vertical pair, variety "Overprint Inverted", fresh and very fine, large part og. with lower stamp unmounted og. Scarce. Signed Gilbert Mi = € 600. *(Photo = 381)*	193AK	*/**	**175**
1829✈	1922 (June 15): Airmail 250 h. on 400 h. deep brown, an unused example, variety "Overprint Inverted" in blue; fresh and very fine, unmounted og. Rare stamp so fine. Signed Gilbert Mi = € 450. *(Photo = 381)*	201K	**	**160**
1830✈	1930 (Dec 16): Airmail 20 kc. blackish-blue, compound perf. 13¾ x 12¼, an unused example of excellent centering and colour, fresh and very fine, unmounted og. Signed Mrnak Mi = € 1'000. *(Photo = 381)*	310D	**	**250**
1831	1933 (June 20): Nitra 50 h. green, two unused blocks of four, each divided by interpanneau margin, sheet marginal from the first and second vertical rows of the sheet, with row number '1' in margin, fresh and very fine, unmounted og. Scarce and most attractive Mi = € 700. *(Photo = 381)*	319ZS	**	**200**
1832	1934 (Dec 17/21): "Music Sheets", the 1 kc. brown-lilac and 2 kc. cobalt, each in sheets of 15 on Carton paper, fresh and fine housed in original folder, unused as issued. Scarce Mi = € 700. *(Photo = 388)*	330/331	⊞(*)	**200**

		Michel		Start price in CHF
1833	1934 (Dec 17/21): "Music Sheets", the 1 kc. brown-lilac and 2 kc. cobalt, each in sheets of 15 on Carton paper, fresh and fine housed in original folder which is cancelled on obverse with Prague datestamp (21 Dec 1934) in red being first day of issue for the 2 kc. value, sheets unused as issued. Scarce and most unusual thus Mi = € 700+. *(Photo = 388)*	330/331	⊞(*)	**220**
1834	1934 (Dec 17/21): "Music Sheets", the 1 kc. brown-lilac and 2 kc. cobalt, each in sheets of 15 on Carton paper, fresh and fine housed in original folder, unused as issued. Scarce. Each sheet signed on four stamps by Gilbert Mi = € 700. *(Photo = 388)*	330/331	⊞(*)	**220**
1835	**East Silesia** 1920: Hradcany 10 h. bright yellow-green, imperforate, overprinted "S.O. / 1920" in black, an unused example, fresh and fine, unmounted og. One of the two key stamps of the set. Signed Gilbert Mi = € 500. *(Photo = 388)*	5A	**	**160**
1836	1920: Hradcany 20 h. carmine, imperforate, overprinted "S.O. / 1920" in black, an unused example, marginal at top, fresh and fine, mounted in margin only, stamp unmounted og. One of the two key stamps of the set, superb. Signed Mrnak Mi = € 600. *(Photo = 388)*	8A	**	**200**
1837	**Czech Army in Siberia** 1919/20: 1 r. red-brown, imperforate, an unused vertical interpanneau pair, large margins all round, light fold across central margin, unmounted og. Seldom seen, fine and scarce. Signed Mrnak Mi = € 1'700. *(Photo = 381)*	3ZS	**	**400**
1838	1919/20: Small collection with 25 k. carmine, 50 k. yellow-green and 1 r. red-brown, imperforate, an unused set of three, the set in unused blocks of four and the set in scarce unused blocks of six (and thus showing all six types), together with the 1920 embossed overprinted in blue & red set of nine values unused (3), generally fresh and fine, large part or unmounted og. Mi = € 1'000+.	1/3+ 9/17	⊞*/**	**200**
1839	**Lots & Collections, Local Revolutionary Issues** 1918 (Oct 30): Album leaves with (I) Provisional Vlada overprint set of 21 values incl. 2 kr., 3 kr., 4 kr. and 10 kr. all signed Mrnak; (II) "Statni Posta" set of 21 values complete incl. 2 kr., 3 kr., 4 kr. and 10 kr. values on both papers (rare, signed Mrnak), (V) Skalice set of fourteen values, (VI) Srobar set of thirty values, all freesh and fine, large part or unmounted og. Scarce Mi = € 1'500+..	1/42+ 133/162	*/**	**350**
1840→	1919: "Posta Ceskoslovenska / 1919", the collection in album and stockbook, nearly all unused, with study of the types on many issues, inverzted overprints etc.. much with relevant signatures of authenticity, red stockbook with similar incl. some multiples, one or two better Hradcany items, Chainbreaker 50 h. green Postal Forgery used etc. Careful viewing recommended. *(Photo = www)*		⊞*/**	**1'000**
1841	1919/2005c.: The vast collection with Hradcany issues arrranged by perforation, including the interpanneau imperforate tête-bêche pairs from 3 h. - 25 h. unused, small stockbook with Hradcany imperforate Printer's waste / proof material, Feb 1919 set of two with interpanneau strips of four, 1919 Falcon with interpanneau block of four of the 2 h. blue-green, Oct 1919 study of the Legionaire issue together with at least 50 FDC's of the Republic set of three, 1920 large Masaryk in imperf. pairs, 1920 Courier issue with tête-bêche pairs and retouches etc., 1920 Chainbreakers with imperforates, 1920 Allegory set imperforate, 1920 Airmail overprint Proofs and airmail labels, 1923 onwards Masaryk issues unused, 1925 Olympic sets unused (5) and used (3), Sokol sets unused (20) and used (4), 1934 Music Sheets on carton paper set and two further sheets of the 1 kc. brown; and a single franking cover with carton paper 1 kc. and 2 kc., 1935 scarce Forgery of the Hruska 1 kc. and many albums with more modern material; back of the book with 1918 Scouts sets unused (20+) and a cover, useful Postage Dues, good range of East Silesia overprints with scarce perf. varieties and errors mostly signed with some multiples, Local Revolutionary issues unused, some covers etc. *(Photo = www)*		✉⊞	**2'000**
1842	The Czech Army in Ukraine 1914/18 and the Occupation of Carpatho-Ukraine in 1918/20: Collection of 500 C.S.R. Fieldpost postal cards with a lot of different topographic, propaganda and ethnographic motifs, part of a well written up collection incl. CSR inter-war issues and Czech propaganda postcards, vignettes issued during the war primarily in Ukraine (30), and primarily a thorough study of Czechoslovak Fieldpost postcards with 'POLNI POSTA' datestamps sent during and after the occupation of Carpatho Ukraine between December 1918 and spring 1920, the majority of the material sorted and described along the F.P.O.'s in use numbered #12 (12 cards), #14 (106 cards, few covers), #22 (30 postcards), #35 (6 postcards), #38 (6 postcards), #44 (31 postcards), #46 (265 photographs), and #75 (56 postcrards) in use in the area under study, most with additional handstamps of the military units related to these F.P.O.'s; also five covers / cards documenting civil postal rates in use. The lot includes also a group of 1938/39 material from Czechoslovakia, Poland & Hungary related the occupation of Carpatho-Ukraine by Hungarian troops and to the victory of the German troops at the beginning of WWII including civil mail but also 1938 CSR Fieldpost from Carpatho-Ukraine, and a group of 18 covers/cards from WWII with frankings of German occupation Ukraine from Genichesk and Western Ukraine from Drohobycz with Generalgouvernement frankings. *(Photo = www)*		✉	**2'000**

Denmark

1843	1851: Ferslew 2 rbs. blue, a used example with large even margins all round, tied to local entire letter by ring cancel in black with framed Footpost datestamp at left (July 2) well struck in blue. The adhesive lifted for checking and replaced, a fine and rare entire Mi = € 3'000. *(Photo = 385)*	2/I	✉	**500**

		Michel		Start price in CHF
1844	1852 (Aug): Thiele printing 2 rbs. blue, a used example, (Plate II, type 9, position 93); with pronouned burelage in a deep shade, ample margins all round, tied to local cover by concentric ring cancel in black with oval framed Footpost datestamp (Sept 26) in blue alongside. Closed tear at top of cover well away from the adhesive Mi = € 2'000. *(Photo = 385)*	2/II	✉	**150**
1845	1925 (March 9th): Naesved semi-official 25 ö. with additional 10 ö. as a pair, all tied by machine cancel "NAESTVED" to envelope with "KASTRUP 3-9.25" alongside, cover with some slight wear on the edge otherwise fine, also the same semi-official with same additional franking tied to an envelope to Copenhagen, very fine. An interesting duo. *(Photo = 385)*		✉	**200**
1846	1851/1940: Fairly advanced old-style collection on Schaubek album pages used, with the main numbers featuring a nearly complete section of classical stamps in slightly mixed condition, including some Postfaerge and Greenland, a few 20th century issues are unused.			**200**
1847	1935/1960 (ca.): Small group of unmounted og duplicates and multiples, some better values like Mi.-Nr. 222-227(34), 243(200), etc., mostly in good and fresh condition.		**	**250**

Denmark: Faroe

1848	1913: Denmark 5 ö. green and diagonally bisected 4 ö. blue, used on local 1919 cover tied by THORSHAVN cds's (Jan 5) in black. Fresh and very fine. Cert. Philatelic Foundation (1974) Facit 1 = SEK 8'000. *(Photo = 385)*		✉	**150**

Denmark: Greenland

1849	1911: Pair 5 öre 1st printing on parcel card, GF 04 canc. with violet 1-line canc. "Administrationen for Kolonierne i Grönland" (GF 07.02) conveyed by vessel "Fox" 2nd journey from Copenhagen 04.05.1911 to Godthaab. Early use of parcel card. GF 4 as well as late use of 5 öre 1st printing extraordinary fresh and superb (an ironed-our vertical fold). Cert. Möller BPP (2002). *(Photo = 385)*	2	✉	**500**
1850	1911: Single 10 öre 2nd printing, position 1 in the sheet with two imperforated margins on parcelcard, GF 04. Cancelled with violet 1-line canc. "Administrationen for Kolonierne i Grönland" (GF 07.00) conveyed by vessel "Hans Egede" 2nd journey to "Maskinmester Jelstrup, S/S Fox". A very rare card in very fine condition, light wear in the corners of the card. *(Photo = 385)*	3	✉	**500**
1851	1938: Two copies 70 öre violet and two copies 1 kr. yellow, both A&L offset with one 1 kr. stamp on the reverse (a few shorter perfs) of parcel card, GF 14 sent to Frederikshaab for a parcel 8 kg. (correct 3,40 kr. fee for a heavy parcel, up to 10 kg). Certs Wowern (1997) and Möller (2010.rn *Provenance: "Nordlicht" collection, Corinphila auction 2010, lot 1253.* *(Photo = 387)*	13+ 14	✉	**400**
1852	1918/38: Group of 5 parcel cards: Beginning 1918 with a pair of 5 öre to Egedesminde conveyed by vessel 'Hans Egede'.; 10 öre 1st. priting extraordinary late used on parcel card, GF 12 sent to Ivigtut (certificate Wowern); 70 öre + 1 kr. sent to Umanak; 20öre (2) 7th printing + 3 kr. on card 1936 to Godthaab and 1938 Emergency parcel card for a COD parcel kr. 42.40 to Ritenbenk, enclosed is also a telegram dated "13/10 1939" from Ritenbenk to Grönlands Styrelse: Opkrävning Gertrud Rask, K700 returneres. Hjemsendt anvisning.			**750**

EDITION D'OR®
VOLUME 46
Denmark: Conscince, Conflict, and Camps 1932 - 1949
Dänemark: Gewissen, Konflikt und Lager 1932 - 1949
The Birthe King Collection
Die Birthe King Sammlung
Pages/Seiten: 164, Price/ Preis: CHF 79,- (plus packaging and postage · zzgl. Versand)
Available at Corinphila or on the website www.corinphila.ch
Erhältlich bei Corinphila oder auf der Webseite www.corinphila.ch

1779 / CHF 160

1843 / CHF 500

ex 1845 / CHF 200

1782 / CHF 150

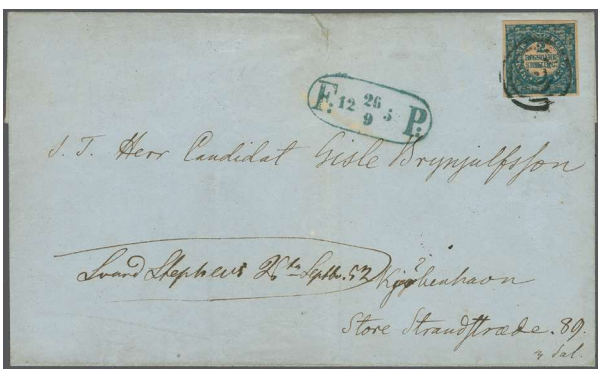

1844 / CHF 150

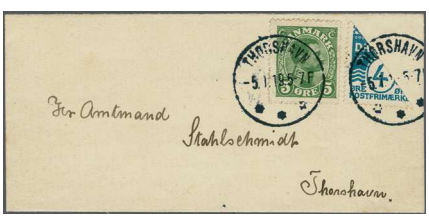

1848 / CHF 150

1849 / CHF 500

1850 / CHF 500

Deutschland / Germany

Altdeutsche Staaten / German States

		Michel		Start price in CHF
1853	**Bayern,** 1849: 1 Kreuzer schwarz, Platte 1 entwertet mit zweizeiligem Langstempel "(H)OF. (D) EC 1849", Breite Ränder an allen Seiten, Zwischenlinien links, rechts und unten, frische Farbe. Ein prächtiges Stück in tadelloser Erhaltung mit Altsignatur Pfenninger und Attest Maria Brettl (1997). Mi = € 3500. *(Photo = 388)*	1Ia		**500**
1854	1849: 1 Kreuzer schwarz, Platte 2, entwertet mit geschlossenem Mühlrandstempel, gut gerandet und fehlerfrei erhalten. Altsignaturen Pfenninger und Richter sowie Attest Maria Brettl (1997). Mi = € 3500. *(Photo = 388)*	1IIa		**300**
1855	1858/62: 3 Kr. blau von Platte 5 im Viererblock mit 9 mm Bogenrand links, die Marken in postfrischer Erhaltung, Falzspuren nur im Rand. Eine höchst attraktive Einheit, Befund Stegmüller (2022). *(Photo = 388)*	2/II	⊞**	**120**
1856	1870: 12 Kr. lila mit Wz. "enge Rauten" (14 mm), farbfrisch und einwandfrei gezähnt, sauber gestempelt in tadelloser Erhaltung. eine seltene Marke! Attest Brettl (1998). Mi = € 1'400. *(Photo = 388)*	26X		**200**
1857	1870: 12 Kreuzer lila, Wasserzeichen 15 mm Rauten, auf Briefumschlag, schwarzer Einkreisstempel "MÜNCHEN 20 SEP. Vor 10-11" an 'Monsieur le Comte de Croizier'. Marke in besonders intensiver Farbe, mit vollständiger Zähnung und klaren Stempelabdrucken. Rückseitig fehlende Klappe; Die Erhaltung ist fein und tadellos, ursprünglicher Zustand gemäss Attest. Attest Brettl (1997). Mi = € 6000. *(Photo = 387)*	26X	✉	**800**

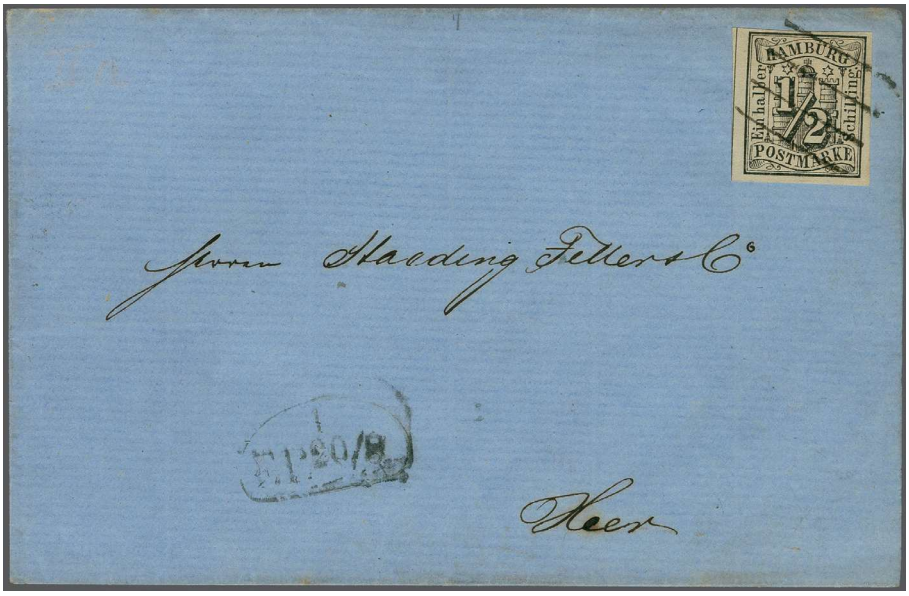

1858

1858	**Hamburg** 1859: ½ S. schwarz, farbfr. und voll- bis meist breitrandig, links mit kompletter Trennlinie, klar und übergehend entw. mit Vierstrichstp. mit nebenges. Fusspoststp. "1 F.P. 20/8" auf Ortsbriefhülle des Bankhauses Gebrüder Schröder & Co, eine besonders schöne Verwendung noch im Erstjahr 1859. Signiert Jakubek, Attest Huylmans (2024) Mi = € 8'000. *Provenienz: Rapp-Auktion (Nov. 1986)* *Welfen-Sammlung, 200. Grobe-Auktion (1990)* *204. Interphila-Auktion (1992).*	1	✉	**2'500**
1859	**Hannover** 1859/66: Lot mit drei Belege, zwei Briefen aus Hannover - 3 Pfennig ohne Wasserzeichen von HANNOVER nach Hameln (Mi 13a); 1 Gr. lilarot (Mi 14c), sehr sauber gestempelt „BRINKUM“. Dazu ein Brief von Thurn und Taxis, 1 Kreuzer mit zentrischem farbigem Durchstich (Mi 51) im senkrechten Paar von „DARMSTADT“ nach Bensheim. Mi = € 640. *(Photo = www)*		✉	**100**
1860	**Helgoland** 1867/1875: Königin Victoria1867 2 S. lilakarmin & gelblichgrün, vollständiger postfrischer Originalbogen inkl. Plattenfehler II "kurze 2" in Position 1. Für den Druck wurden zwei Stahlstempel graviert, einer für das Mittelmedaillon mit den Ecken, einer für den Rahmen. Davon wurde wiederum eine Druckplatte mit 50 Druckstöcken erzeugt. Am Rand an einer Stelle angetrennt Mi = € 1'250 für die Einzelmarken. Dazu in ganzen Bögen 3 F. / 5 P.f, 1½ P. / 10 Pf., 3 P. / 25 Pf. & 6 P. / 50 Pf., drei Bögen mit Wasserschäden und ohne Gummi, alle mit mittigem senkrechtem Bug, dieser teils angetrennt. Dennoch ein interessantes Ensemble Mi = € 6'150 Total Mi = € 7400 *(Photo = 388)*			**350**

1851 / CHF 400

1864 / CHF 200

1865 / CHF 200

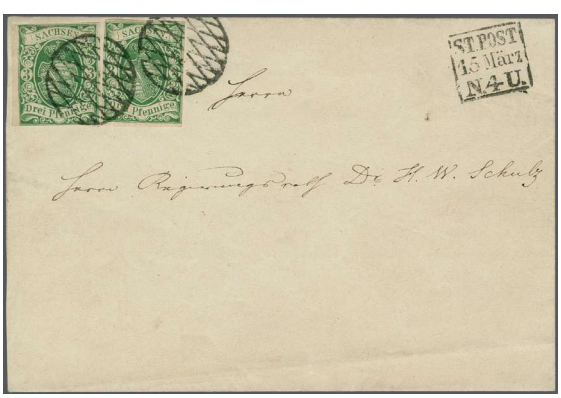

1875 / CHF 200

1857 / CHF 800

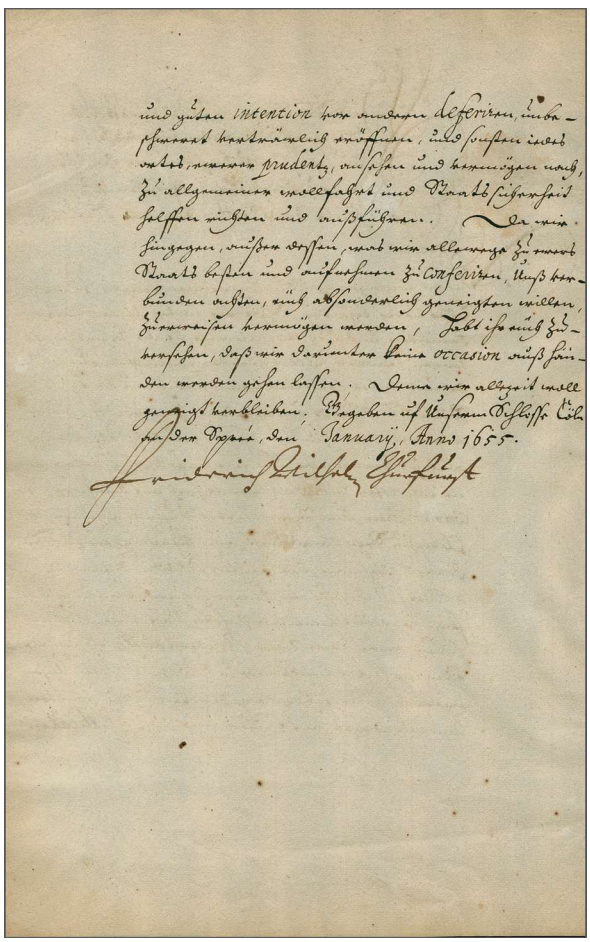

1863 / CHF 300

1879 / CHF 500

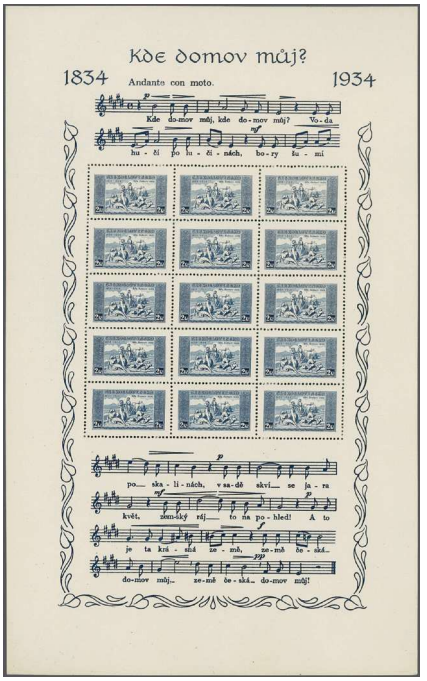

ex 1832 / CHF 200

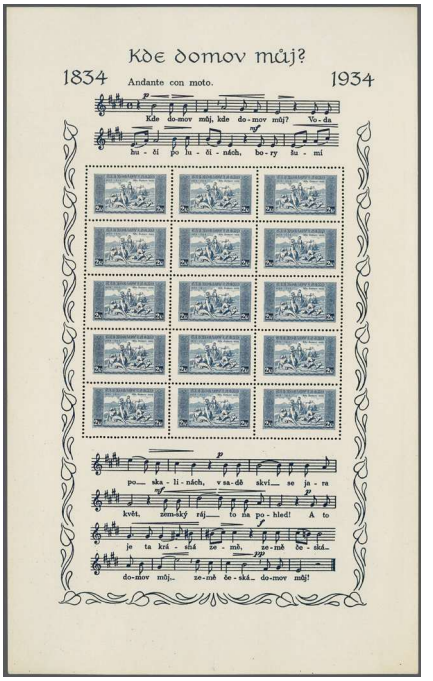

ex 1833 / CHF 220

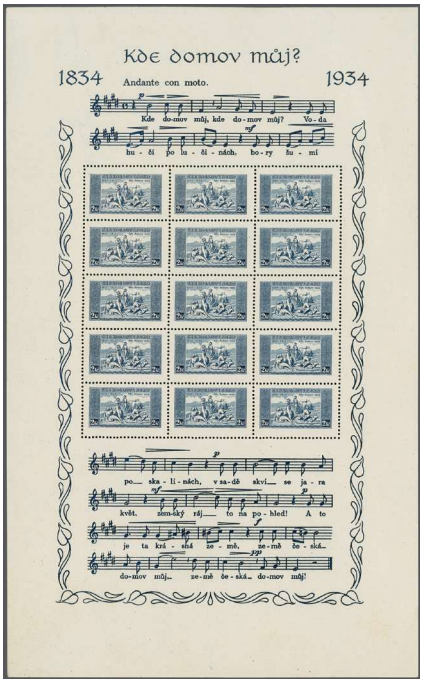

ex 1834 / CHF 220

1874 / CHF 200

1853 / CHF 500

1854 / CHF 300

1856 / CHF 200

1855 / CHF 120

1862 / CHF 150

1877 / CHF 200

1836 / CHF 200

1835 / CHF 160

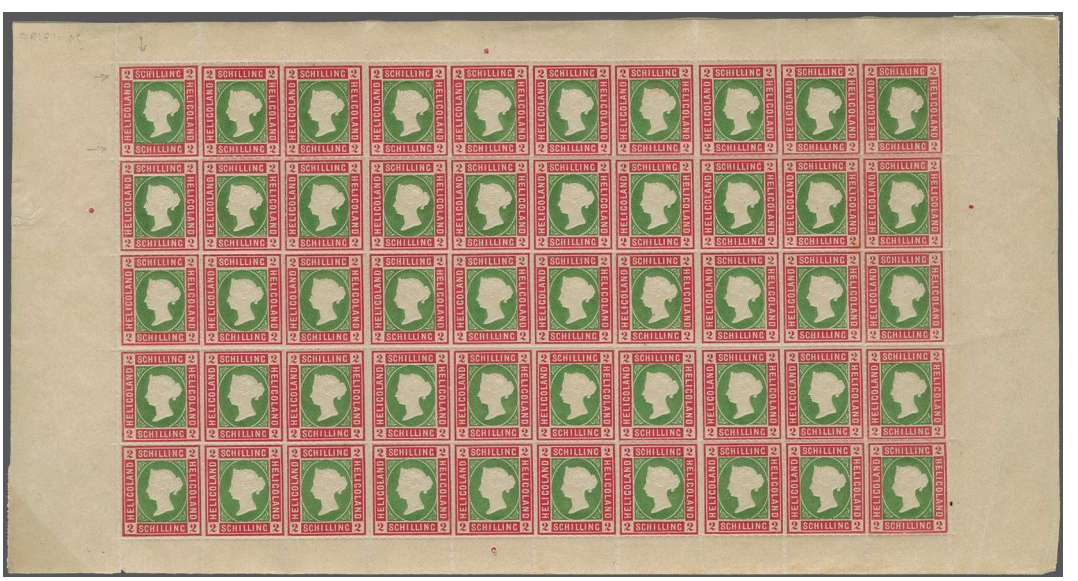

1860 / CHF 350

1876 / CHF 300

1878 / CHF 250

1884 / CHF 100

1890 / CHF 400

1881 / CHF 200

1892 / CHF 200

1883 / CHF 150

1924 / CHF 150

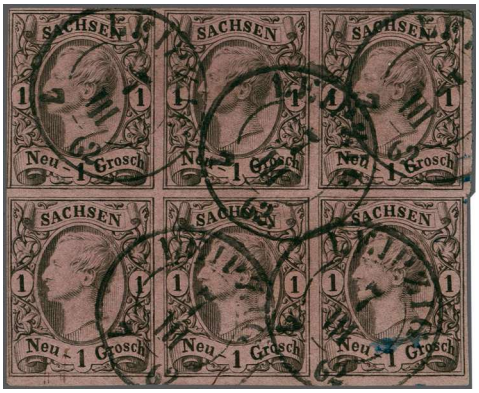

1886 / CHF 400

1917 / CHF 1‘500

1893 / CHF 200

1913 / CHF 300

ex 1923 / CHF 100

ex 1931 / CHF 150

1861

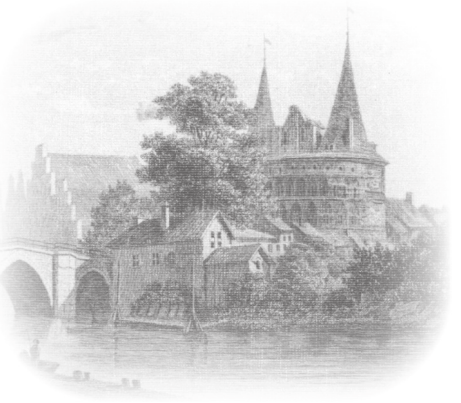

Ansicht von Lübeck

		Michel		Start price in CHF
1861	**Lübeck** 1859: ½ Sch. dunkelviolettgrau, ein farbfrisches und allseits regelmässig breirandiges Stück, als seltene Einzelfrankatur mit sehr klarem Doppelkreisstempel. „LUEBECK 3 12“ (1861) auf Ortsfaltbrief mit inwendiger Jahreszahl (minime Einschränkungen in der Unterlage, ohne Bedeutung). Altbekanntes, seltenes und höchst attraktives Luxusstück. Attest Heitmann (2024) Mi = € 8'000 + 20% für den Ortsstempel. *Provenienz: 49. Köhler-Aution (1927), Los 1324* *Sammlung Erich Weise, Heinrich Köhler - Auktion 296 (September 1997), Los 720.*	1	✉	**3'000**
1862	**Oldenburg** 1859: 2 Groschen schwarz auf mattrötlichkarmin, breit- bis überrandiges Luxusstück, zartklar entw. mit Langstp. "FRAN[CO]" in blau. Signiert Pfenninger, Attest Stegmüller BPP (2020). Mi.=EUR 750. *Provenienz: Sammlung ERIVAN, 375. Heinrich Köhler-Auktion, Wiesbaden 21. November 2020, Los 112.* *(Photo = 388)*	7		**150**
1863	**Preussen, Friedrich Wilhelm v. Brandenburg**, der "Grosse Kurfürst" (1620-1688): Kanzleibrief mit fünfzeiliger kalligraphierter Initiale und eigenh. Unterschrift "Friedrich Wilhelm Churfürst" - Berlin - "Gegeben auf unserem Schlosse Cöln an der Spree", Januar 1655: 4°. 1 1/2 S. auf Doppelblatt adressiert an die Generalstaaten der Niederlande, Empfehlungsschreiben für den brandenburgischen Gesandten Daniel Weimann (1621-1666), "dem hochgelahrten unserm geheimen: und Clevischen Regierungs Raht, auch lieben getreuen". - *Diplomatiegeschichtlich interessantes Stück zur Vorgeschichte des Nordischen Krieges und zu den engen Bindungen des Kurfürsten an die Niederlande. - Vorl. Brief nicht abgedruckt in: Peter, H. (Hg.). Urkunden und Actenstücke zur Geschichte des Kurfürsten Friedrich Wilhelm von Brandenburg Bd. 3, Auswärtige Acten, Bd. 2, Niederlande (1866).* *(Photo = 387)*		✉	**300**
1864	1858: 2 Silbergroschen grauultramarin im waagerehten Paar, farbfrisch und voll- bis breitrandig, zusammen ideal zartklar und zentrisch entw. mit voll aufgesetztem Kastenstempel "LINDENAU / BEI BRAUNSBERG / 30 12" in schwarz, nebenges. wiederholt, auf Briefcouvert (leicht fehlerhaft) mit handschriftlichem Vermerk "*"Eingezahlt 13 Th. 10 Sgr. Preussisch Courant"* nach Mohrungen. Ein seltener Postanweisungs-Vorläufer; wobei sich der Tarif aus 1 Silbergroschen Briefporto bis 10 Meilen sowie 3 Silbergroschen für einen eingezahlten Betrag bis 15 Thaler zusammensetzt. *Provenienz: Sammlung ERIVAN, 376. Heinrich Köhler-Auktion, Wiesbaden 21. April 2024, Los 183.* *(Photo = 387)*	11a	✉	**200**
1865	1858: 2 Silbergroschen grauultramarin (2) in Mischfrankatur mit 1861: Wappenausgabe 1 Silbergroschen rosa, drei frische und voll- bis breitrandige resp. gut durchstochene Einzelwerte (die linke 2 Gr. mit Flachriss bis in die Randlinie im Oberrand), klar und übergehend entw. mit zwei Abschlägen des Kastenstempels "BERLIN/POST-EXP. 16./ 1 6 63" in schwarz, nebenges. zus. mit gefasstem rotem "Recommandirt." wiederholt, auf eingeschreibener Briefhülle nach Wien. Ein attraktiver Brief im Wechselverkehr mit Österreich; signiert Kruschel. *Provenienz: Sammlung ERIVAN, 378. Heinrich Köhler-Auktion, Wiesbaden 26. März 2022, Los 154.* *(Photo = 387)*	11a+ 16	✉	**200**

1866

1867

		Michel	Start price in CHF
1866	**Sachsen** 3 Pf. lebhaftrot sog. Sachsendreier, Platte II Type 5, farbfr. und regelmässig breitrandig mit sichtbaren Trennlinien links, das sächsische Liniensystem nachweisbar, klar entw. "LEIPZIG 3-3½ 3. JUL. 50". Ein attraktives und kontrastreiches Stück in einwandfreier Erhaltung, signiert Pfenninger; Attest Vaatz (2025) Mi = € 8'500.	1a	**1'500**
1867	3 Pf. dunkelzinnober sog. Sachsendreier, Platte VI Type 12, ein farbintensives und allseitig breitrandiges Prachtstück mit sichtbaren Trennlinien auf allen Seiten, das sächsische Liniensystem somit nachweisbar, klar entw. "LEIPZIG 7-8 ... 51". Ein überdurchschnittliches Stück in einwandfreier Erhaltung, signiert Köhler & Alberto Diena; Atteste Pfenninger (1969), Bühler (1973), Vaatz (2025) Mi = € 8'500.	1a	**2'000**

Ansicht von Chemnitz

1868

1868	1850: Sachsendreier 3 Pfg. lebhaftrot, Platte III, Position 8 mit klar erkennbarem bayrischem Liniensystem, allseitig gut gerandet und in einwandfreier Qualität (minimer Vortrennschnitt im Randbereich oben rechts, ohne Bedeutung), entwertet mit perfektem Abschlag des äusserst seltenen Vollgitterstempels, nebenges. ebenso klarer Doppelkreis-Aufgabestempel "CHEMNITZ 29 / 3 3-5" (1852), auf vollständigem **Chemnitzer Stadtpost-Faltbrief** mit Rötelkreuz für Stadtpostbriefe als Sonderporto für Chemnitz, rücks. gefasster Ausgabestp. "BESTELLG. / 30 / 3 8 Uhr". Die einwandfreie Marke wurde zu Prüfzwecken gelöst und an der ursprünglichen Stelle zurückgefalzt. Auf vollständigem Faltbrief eine Sachsen-Rarität und eine Seltenheit ersten Ranges der Altdeutschland-Philatelie, zweifach signiert Opitz; Attest Vaatz BPP (2016) Mi = € 35'000 mit Vollgitterstempel + 10% für das feststellbare Liniensystem.	1a	✉	**18'000**

Blick auf Leipzig

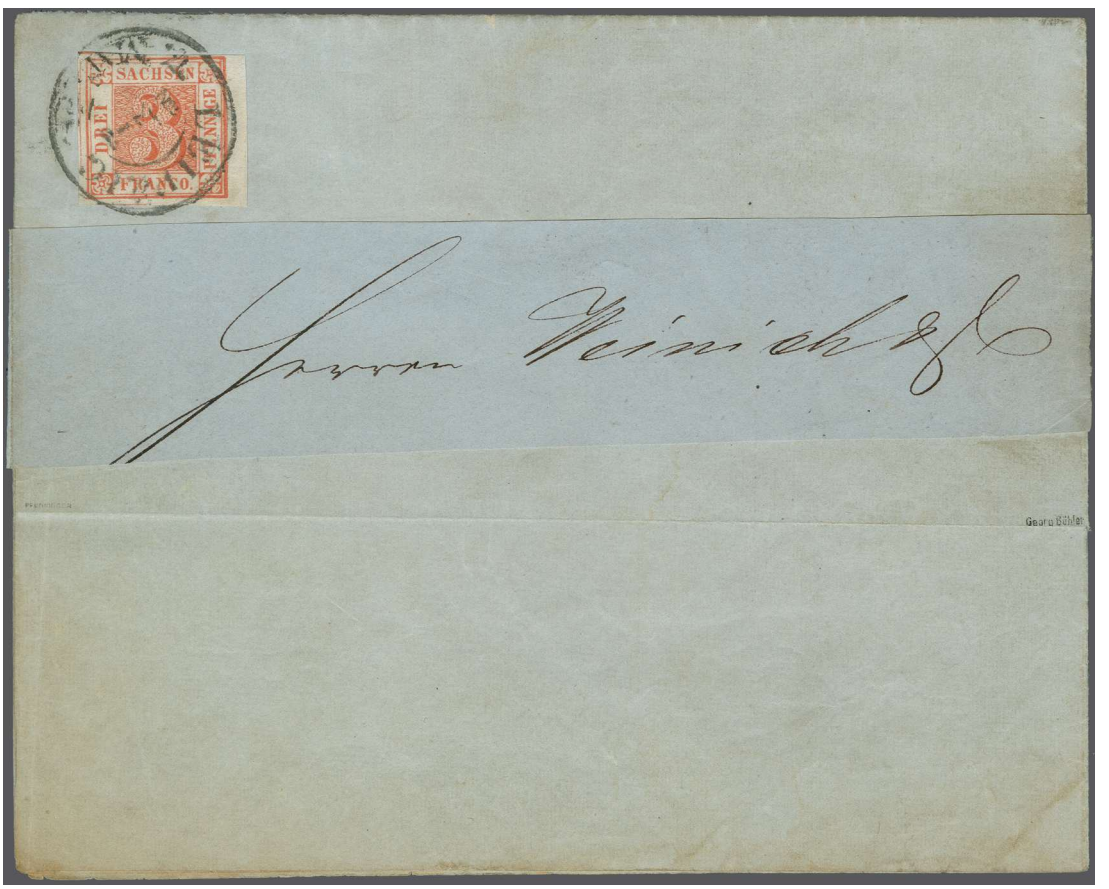

1869

		Michel	Start price in CHF
1869	1850: Sachsendreier 3 Pfennig, Zifferzeichnung in der lebhaftroten Nuance, Platte IV, Type 15, sehr farbintensiv mit klaren Hochdruckmerkmalen, voll- bis breitrandig mit 3,5 mm breitem Bogenrand rechts, rechts unten Schnittlinie sichtbar, sächsisches Liniensystem, zu Prüfzwecken abgenommen und am ursprünglichen Ort wieder zurückgefalzt, entw. durch Zweikreisstempel "LEIPZIG / 2½-3 / 7 MAE 51", auf Eröffnungsanzeige als Drucksache versandt, rückseitig Ausgabestempel. Signiert Ebel, Bühler & Grobe; Atteste Pfenninger (1968), Vaatz (2020). Mi = € 25'000. *Referenz: Georg Bühler - Sachsen 3 Pfennig rot auf S. 143.*	1a ✉	**10'000**

Ansicht von Oschatz

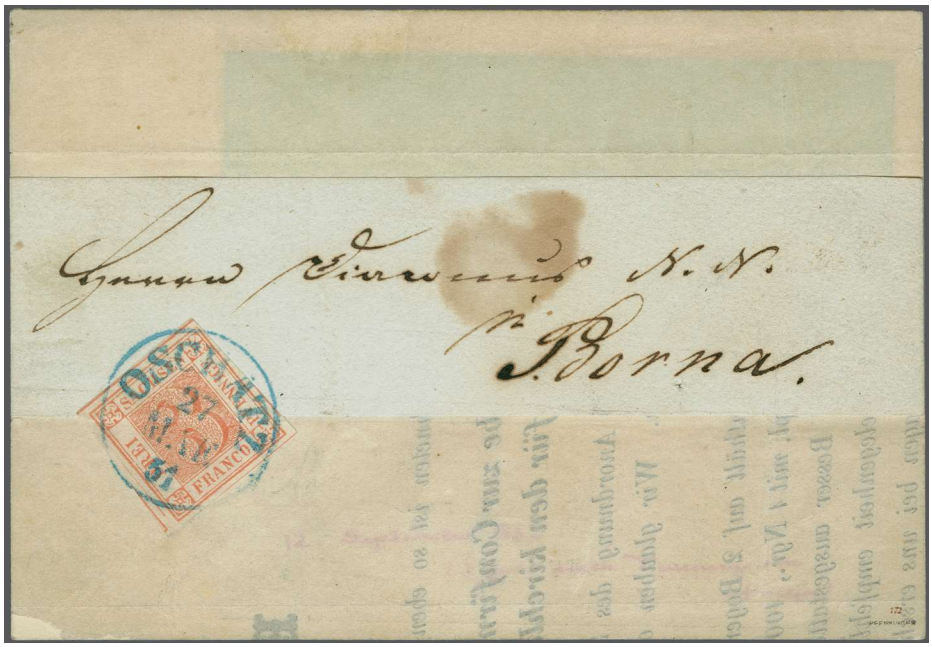

1870

		Michel	Start price in CHF
1870	1850: Sachsendreier 3 Pfg. in der seltenen orangeroten Nuance, PIatte V, Type 7, voll- bis überrandig mit Teilen aller vier Schnittlinien inkl. Teil der linken Nachbarmarke, sächsischens Liniensystem klar erkennbar, ideal zentrisch entw. mit hervorragend klar abgeschlagenem blauen Einkreisstp. "OSCHATZ 27 MAE.51" auf Vorderseite einer Streifbandsendung mit vollständigem Adressteil nach Borna. Ein farbfrisches, besonders schönes Stück dieser Marke in einwandfreier Erhaltung mit auf dieser Marke sehr seltenem blauen Einkreisstempel von Oschatz; eine altbekannte Sachsen-Rarität und ein ausgesprochenes Liebhaberstück, Prüfungsattest Pfenninger (1960), Attest Rismondo BPP (2011). *Referenz: Abgebildet und diskutiert in Knapp - Der "Sachsen-Dreier" auf S. 80, beschrieben als "von zwei bekannten das schönste sächsische Streifband mit blauer Entwertung".* *Provenienz: 170. Heinrich Köhler - Auktion (Sept 1962), Los 666.*	1a (✉)	**15'000**

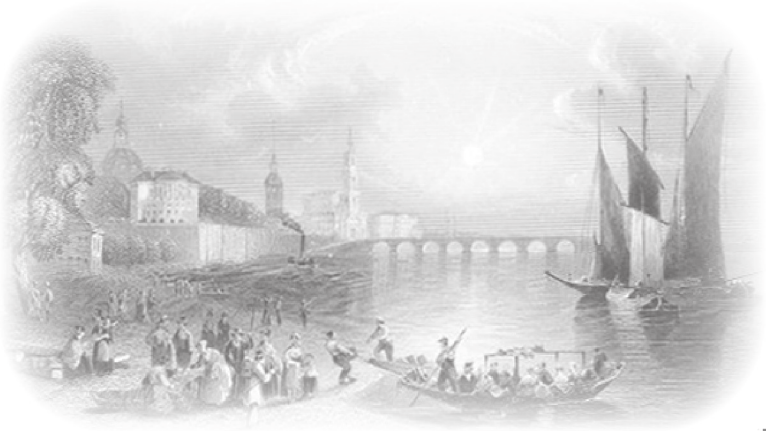

Ansicht von Dresden

1871

Erivan Haub

		Michel	Start price in CHF
1871	1850: Sachsendreier 3 Pfennige ziegelrot, zwei Einzelwerte, einmal Platte III, Feld 8, einmal Platte IV oder V, Feld 11, beide farbfrisch und voll- bis breitrandig, bei der links klebenden Marke bayerisches, bei der rechts klebenden sächsisches Liniensystem nachweisbar, beide entwertet durch Blaustrich, als portogerechte Frankatur auf kleiner Stadtpost-Briefhülle mit schwach nebengesetztem blauen Doppelkreisstempel von Leipzig. Die Verwendung der Nr. 1 auf **Stadtpostbrief ist außerordentlich selten**, wir haben lediglich 3 weitere Belege registriert, darüber hinaus ist dies die bisher **einzig registrierte gemeinschaftliche Verwendung einer Marke im bayerischen Liniensystem mit einer Marke im sächsischen Liniensystem**. Ein altbekannter und einmaliger Brief in einwandfreier und ursprünglicher Erhaltung. Attest Vaatz BPP (2020) *Referenz: Abgebildet und diskutiert in Knapp - Der "Sachsen-Dreier" auf S. 136.* *Provenienz: Sammlung Günter, Chemnitz* *Sammlung Horst und Arnim Knapp, 342. Heinrich Köhler - Auktion (Sept 2010), Los 4* *Sammlung Erivan, 376. Heinrich Köhler - Auktion (April 2021) Los 260.*	1a ✉	**20'000**

Graf Anton Alexander von Auersperg

Alfred H. Caspary

Gedrucktes. Vom Directorium № 3836

des deutschen National-Vereines für Handel und Gewerbe.

Sr. Hochgeboren Herrn Grafen Ant. Alex. von Auersperg zu Gratz.

frei.

DREI PFENNIGE SACHSEN

Für den Fall, dass Verhältnisse verhindern, dem aus den Einlagen ersichtlichen Aufrufe zur Mitwirkung an unseren nicht politischen, sondern rein praktisch gewerblichen, patriotischen Zwecken zu folgen, wird gebeten, diese Sendung, nach Einsicht, unter demselben, unveränderten, Couvert, denn oben ist schon unsere Adresse ersichtlich, an das Postamt zurückzugeben, bei welchem Verfahren wir sie sodann ungetheilt frei — was wir als Vertreter des Vereinsvermögens wünschen müssen — zurückerhalten.

1872

		Michel	Start price in CHF
1872	1850: Sachsendreier 3 Pfennige rot im senkrechten Paar, Platte II, Typen 3 und 8, sehr schön farbfrisch mit bemerkenswert deutlichem Hochdruckprofil und allseits voll- bis breitrandig, links unten mit Zwischenlinie, daran sächsisches Liniensystem erkennbar, mit leicht und sauber aufgesetztem Doppelkreisstempel "LEIPZIG 14 NOV. 50" auf grünem Streifband "Vom Directorium des deutschen National-Vereines für Handel und Gewerbe.", adressiert an den Grafen Anton Alexander von Auersperg in Graz mit rückseitigem Durchgangsstempel von Wien und Ankunftsstempel (17. Nov.). Ein besonders schönes Stück in einwandfreier Erhaltung und im Wechselverkehr mit Österreich von ganz besonderem Reiz. Es ist nur eine weitere Paarfrankatur des Sachsen-Dreiers nach Österreich bekannt. Signiert Grioni; Prüfungsbefund Pfenninger (1962), Attest Vaatz BPP (2019) Mi = € 45'000. *Bemerkung: Graf Anton Alexander von Auersperg (1806-1876), Pseudonym "Anastasius Grün" war ein österreichischer Politiker und politischer Lyriker, einflussreicher und gefeierter Vertreter der österreichischen liberalen Poesie und Vorkämpfer für die Freiheit in der Zeit des Vormärz, zeitweilig auch Mitglied der Frankfurter Nationalversammlung.* *Referenz: Georg Bühler - Sachsen 3 Pfennig rot auf S. 44.* *Provenienz: Sammlung Alfred Caspary, H.R. Harmer sale (1956)* *24. Hans Mohrmann - Auktion (1962)* *Sammlung Renate und Christian Springer, 371. Heinrich Köhler - Auktion (September 2019), Los 8519.*	1a ✉	**18'000**

Das Postgebäude in Leipzig

1873

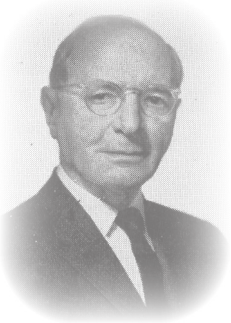

Julius Steindler

		Michel	Start price in CHF
1873	1850: Sachsendreier, 3 Pfennige in der bräunlichroten Nuance, Platte III, Type 11, sehr schön farbfrisch, oben gut- bis breitrandig, sonst breit- bis überrandig, unten mit voller Schnittlinie, klar und sauber aufgesetzt entw. mit Doppelkreisstempel "LEIPZIG 7. FEB. 51" auf dekorativem "PREIS-COURANT" der 'Indigo- und Farbewaaren Handlung Ludwig Degener'. Ein besonders schönes und attraktives Ganzstück der seltenen Farbe in tadelloser Erhaltung; Signiert Drahn; Attest Vaatz BPP (2018) Mi = € 35'000. *Provenienz: Julius Steindler (1971)* *Sammlung Christian und Renate Springer, 368. Heinrich Köhler - Auktion, (März 2019), Los 8020.*	1c	**20'000**

1882 / CHF 100

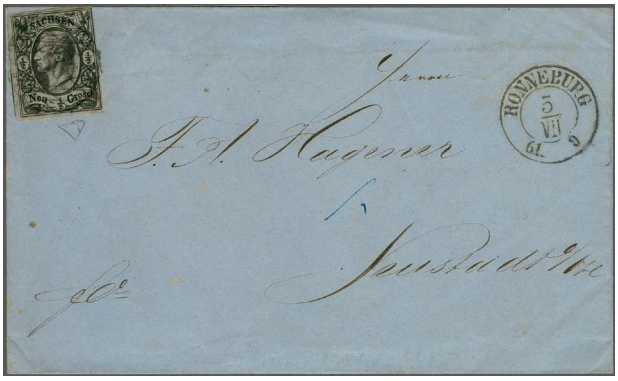

1885 / CHF 100

1888 / CHF 200

1891 / CHF 300

1894 / CHF 400

1880 / CHF 400

1887 / CHF 250

1889 / CHF 150

1895 / CHF 300

		Michel		Start price in CHF
1874	1851: Wappen 1. Auflage 3 Pfennig saftgrün im senkrechten Paar von der Bogenecke rechts oben, allseits breitrandiges Prachtstück, entwertet mit zwei Teilbschlägen des Rechteckstp. "ST. POST 12 A 6 U" von Leipzig. Ein einwandfreies und seltenes Paar in tadelloser Erhaltung, signiert Bolaffi; Attest Brettl (1989) Mi = € 1'200 + 100% für den Bogenrand. *(Photo = 388)*	2/Ia		**200**
1875	1851: Wappen 1. Auflage 3 Pfennig grün, zwei farbfrische und voll- bis breitrandige Einzelwerte, je mit einem Bogenrand entw. mit übergehendem Vollgitterstempel mit nebenges. Kastenstp. "ST. POST / 15 . März / N.4.U." auf Ortsbrief aus dem Jahr 1853. *Bemerkung: Gerichtet wahrscheinlich an Heinrich Wilhelm Schulz (1808 in Dresden - 1855 ebenda), einen deutschen Kunsthistoriker und Museumsleiter.* *(Photo = 387)*	2/I	✉	**200**
1876	1851/63: 3 Pfennig saftiggrün, spätere Auflage, ungebrauchter Viererblock mit vollem Originalgummi, voll- bis meist breitrandig und in sehr frischer Erhaltung. Eine seltene Einheit Mi = € 2'200 für den häufigeren Viererstreifen *(Photo = 389)*	2/IIa	⊞*	**300**
1877	1851/63: 3 Pfennig dunkelgrün, spätere Auflage im Dreierstreifen, allseits voll- bis breitrandig, unten links mit Randlinie der Nebenmarke, die farbfrische Einheit klar und attraktiv entw. mit zwei Abschlägen des Nummerngitterstp. '2' von Leipzig auf Briefstück, Attest Rismondo (2003) Mi = € 1'100 *(Photo = 388)*	2/IIa	△	**200**
1878	1851/63: 3 Pfennig blaugrün, spätere Auflage im Dreierblock, eine farbfrische und voll- bis breitrandig Einheit, klar und übergehend entw. mit zwei Abschlägen des Zweikreisstrp. "LEIPZIG 22 IX 60 4½" auf Briefstück, Attest Engel (1976) Mi = € 1'300+ für den viel häufigeren Dreierstreifen. *(Photo = 389)*	2/IIb	△	**250**
1879	1851/63: 3 Pfennig saftiggrün, spätere Auflage im Viererblock, bis auf eine unbedeutende Berührung rechts unten vollrandig, die farbfrische Einheit klar und übergehend entw. mit vier Abschlägen des Zweikreisstp. "LEIPZIG 7 SEPT. 63" auf Vorderseite einer Streifbandschleife nach Berlin, diese unten hinterklebt. Eine sehr seltene und dekorative Einheit, signiert Kruschel; Atteste Bühler (1994), Rismondo (1999) Mi = € 5'000 für den häufigeren Viererstreifen auf Brief *(Photo = 387)*	2/IIa	(✉)⊞	**500**
1880	1851/63: 3 Pfennig blaugrün, spätere Auflage in **Mischfrankatur** mit 1855/63 König Johann ½ Ngr. schwarz, zwei farbfrische und vorab voll- bis breitrandige Einzelwerte (die ½ Ngr rechts minim berührt), beide Werte sauber und übergehend entw. mit Ringroststp., nebenges. Bahnpoststempel "RIESA - ZWICKAU 31 / XII Z X" auf kleinem Damenbriefumschlag an den Seilermeister und Schankwirth Fritz Metzner in Mittweida. Handschriftlicher Vermerk "*frei ins Haus*", ein höchst ansprechender Brief im gleichen Landzustellbezirk mit ½ Ngr. Porto bis zu fünf Meilen und drei Pfennig Botenlohn vorausbezahlt. Attest Pröschold (1984). *(Photo = 397)*	2/IIb+ 8	✉	**400**
1881	1851/55: König August 2 Ngr. schwarz auf hellblau im horizontalem Dreierstreifen, fabfr. und sehr breitrandig, zart entw. mit drei Abschlägen des Vollgitterstempels, Befund Brettl (1991) Mi = € 1'000. *(Photo = 389)*	5		**200**
1882	1851/55: König August 3 Ngr. schwarz auf gelb, ein fabfr. und regelmässig breitrandiger Prachtwert, zart entw. mit Nummerngitterstp. '2' mit nebenges. klarem "LEIPZIG 5 MAI 54" auf vollständigem Faltbrief nach Verona, Lombardo-Veneto, rücks. Ankunftsstp. vom 9. Mai. Ein attraktiver Brief im Postverein, signiert Alberto Diena & Raybaudi. *(Photo = 397)*	6	✉	**100**
1883	1852/55: König August 2 Ngr. schwarz auf dunkelblau, ein fabintensiver und breitrandiger Prachtwert ungebraucht mit voller Gummierunh. Attest Brettl (1991) Mi = € 900. *(Photo = 389)*	7	*	**150**
1884	1859: König Johann ½ Ngr. schwarz auf mattgrau, Type II im Viererblock, farbfr. und voll- bis breitrandig, jede Marke ideal klar und dekorativ entw. mit Nummerngitterstp. '1' von Dresden. Signiert Köhler, Atteste Engel (1964), Rismondo (2000). *(Photo = 389)*	8/II	⊞	**100**
1885	1859: König Johann ½ Ngr. schwarz auf mattgrau, farbfr. und voll- bis breitrandig, zart entw. mit Nummerngitterstp. '56' mit nebenges. klarem "RONNEBURG 5 / VII 61" auf vollständigem Faltbrief nach Neustadt an der Orla, rücks. Ankunftsstp. vom Folgetag. Ein attraktiver Brief mit moderiertem Porto bis fünf Meilen von Ronneburg in Sachsen-Altenburg nach Neustadt in Sachsen-Weimar-Eisenach unter der Postverwaltung der Thurn & Taxis, signiert Enzo Diena. *(Photo = 397)*	8/II	✉	**100**
1886	1859: König Johann 1 Ngr. schwarz auf hellrötlichkarmin, Type II im Sechserblock, eine farbfr. und voll- bis breitrandige Einheit, klar entw. mit fünf Abschlägen des Zweikreisstp. "LEIPZIG 7 III 62", die beiden rechten Marken mit Tintenstrichen. Eine sehr seltene, die grösste bekannte gestempelte Einheit, Attest Rismondo (2000). *(Photo = 389)*	9/IIb		**400**
1887	1859: Ganzsachenumschlag 1 Ngr. rosa im Grossformat mit minimen Gebrauchsspuren, Zusatzfrankatur König Johann 2 Ngr. lebhaftblau und 5 Ngr. ziegelrot, zwei farbintesnsive und allseits breitrandige Einzelwerte, je klar und übergehend entw. mit Zweikreisstp. "DRESDEN-NEUSTADT 30 / V 63", rücks. badische Bahnpost, Transit ZÜRICH und Ankunftsstp. (2. Juni). Der einzig bekannt gewordener Ganzsachenumschlag mit Zusatzfrankatur in die Schweiz, Befund Brettl (1993). *Provenienz: Corinphila-Auktion 87 (Oktober 1993), Los 2129.* *(Photo = 397)*	U1B+ 10c+ 12a		**250**
1888	1855/63: König Johann 3 Ngr. schwarz auf gelb im senkrechten Paar, eine farbfr. und gut- bis breitrandige Einheit, zart und übergehend entw. mit Zweikreisstp. "LEIPZIG 17 VI 61", dieser nochmals nebenges. auf Umschlag nach Hasenpoth im Kurland, heute Aizpute in Lettland. Vorder- und rückseitig Weiterfranko von drei Silbergroschen für Russland handschriftlich notiert. *Bemerkung: Gerichtet an ein Fräulein im Haushalt der Baronin von Rönne aus einem alten kurländischem Adelsgeschlecht.* *(Photo = 397)*	11	✉	**200**

1896 / CHF 300

1897 / CHF 300

1898 / CHF 200

1899 / CHF 200

1900 / CHF 150

1901 / CHF 300

1902 / CHF 250

1914 / CHF 750

		Michel		Start price in CHF
1889	1855/63: König Johann 3 Ngr. schwarz auf gelb in Ausgabenmischfrankatur mit 1852 König August 2 Ngr. schwarz auf dunkelblau, zwei farbfr. und vorab voll- bis breitrandige Werte, der 3 Ngr.-Werte mit mitgedruckten Gratlinien und kleinem Eckfehler links oben, zart und übergehend entw. mit Nummerngitterstp. '1' mit nebenges. Zweikreisstp. "DRESDEN 29 SEP. 55" und gefasstem "Recomandirt.", auf eingeschriebenem Faltbrief nach Frankfurt/Main, rücks. Ausgabestp. vom Folgetag. Befund Rismondo (1993). *(Photo = 397)*	11+ 7	✉	**150**
1890	1863 (Feb.): 5 Ngr. in der seltenen Nuance **rosabraun**, der früher sogenannte Farbfehldruck, ein farbfr. und voll- bis breitrandig geschnittener **Viererblock**, ungestempelt mit Originalgummi. Signiert Brettl & Sorani; Attest Pröschold (1985) Mi = € 6'000 für den häufigeren Viererstreifen. *(Photo = 389)*	12d	⊞*	**400**
1891	1863 (Feb.): 5 Ngr. in der seltenen Nuance rosabraun, ein regelmässig breitrandiges Stück, zu Kontrollzwecken abgelöst und zurück gefalzt, klar und übergehend entw. "LEIPZIG - BAHNH. auf Faltbrief nach Lahr, Baden, rücks. Ankunftsstp. vom Folgetag. Befunde Opitz (1960), Bühler (1979) Mi = € 2'500. *(Photo = 397)*	12d	✉	**300**
1892	1856: 10 Ngr. milchblau im waagrechten Paar, farbfr. und voll- bis breitrandig mit Bogenrand links, je zartklar entw. mit Nummerngitterstp. '2' von Leipzig. Attest Pröschold (1987) Mi = € 1'000. *Provenienz: Heinrich Köhler - Auktion 256 (Juni 1987), Los 978.* *(Photo = 389)*	13a		**200**
1893	1856: 10 Ngr. milchblau in Mischfrankatur mit 1863 Wappen 1 Ngr. rosa, zwei farbfr. und breitrandig resp. vollzähnige Stücke, je zart und übergehend entw. mit Zweikreisstp. "LEIPZIG 12 / IV 61" auf Briefstück. Befund Brettl (1991) Mi = € 2'000 auf Brief. *Provenienz: Corinphila-Auktion 83 (September 1991), Los 7726.* *(Photo = 389)*	13a+ 16	△	**200**
1894	1856: 10 Ngr. milchblau, farbfr. und allseits breitrandig, zart und übergehend entw. mit blauschwarzem Nummerngitterstp. '65' mit nebenges. Zweikreisstp. "HERRNHUT 24 / 2 58" in der gleichen Nuance auf eingeschriebenem Umschlag nach Bordeaux, die Marke weiterhin entw. mit Teilabschlägen eines roten "P.D." und franz. "*Chargé*", nebenges. gefasster "Recomandirt." und franz. Grenzübergangstp. "PRUSSE VALENCIENNES" in Rot, rücks. Ankunftsstp. (27. Jan). Obere Klappe fehlt, dennoch ein höchst attraktives Briefgesicht, die hochwertige Einzelfrankatur bezahlt korrekt den eingeschriebenen Brief im ersten Gewicht mit 3 + 2 Ngr. für Porto und Einschreiben im Postverein plus 2½ + 2½ Ngr. für Frankreich. Attest Bolaffi (1979) Mi = € 1'400. *(Photo = 397)*	13a	✉	**400**
1895	1856: 10 Ngr. milchblau zus. mit 1855 1 Ngr. graurot in Type I (unten berührt, links kleiner Einriss), zwei farbfr. und vorab breitrandige Einzelwerte (zu Prüfungszwecken vom Brief gelöst), zart und übergehend entw. mit Nummerngitterstp. '2' mit nebenges. Zweikreisstp. "LEIPZIG 4 / IV 58" auf eingeschriebenem vollständigem Faltbrief der dritten Gewichtsstufe nach Wien, nebenges. gefasster "Recomandirt.", rücks. Transit BODENBACH und Kastenstp. WIEN (6. April). Portogerechte Frankatur mit dreimal 3 Ngr. für den schweren Brief plus 2 Ngr. für das Einschreiben, Attest Rismondo (1996) Mi = € 1'400+. *(Photo = 397)*	13a+ 9/I	✉	**300**
1896	1856: 10 Ngr. milchblau (Oberrand ergänzt) zus. mit 1855 1 Ngr. graurot in Type I (kl. Tintenpunkt), zwei farbfr. und vorab breitrandige Einzelwerte, je zartklar und übergehend entw. mit Nummerngitterstp. '2' mit nebenges. Zweikreisstp. "LEIPZIG 21 / VI 58" auf eingeschriebenem Faltbrief nach Riga, heute Lettland, nebenges. gefasster "Recomandirt.", rücks. Bahnpoststp. Leipzig - Berlin und Ankunftsstp. "POLUTSCHENO 12 JUNI 1858". Portogerechte Frankatur mit dreimal 3 + 2 Ngr. für Porto und Einschreiben im Postverein sowie 3 + 3 Ngr. für Russland, diese als '6' Sgr als Weiterfranko vorderseitig vermerkt. Riga ist eine seltene Destination für Einschreibebriefe aus Sachsen, somit trotz seiner Einschränkungen ein postgeschichtlich höchst interessantes Stück, signiert Pröschold, Befund Rismondo (1992), Attest E. Diena (2000) Mi = € 1'400+. *(Photo = 399)*	13a+ 9/I	✉	**300**
1897	1859: 10 Ngr. blau zus. mit 1855 1 Ngr. graurot in Type I, zwei farbfr. und voll- bis breitrandige Einzelwerte, je zartklar und übergehend entw. mit Zweikreisstp. "LEIPZIG 25 / II 61" auf eingeschriebenem Faltbrief nach Warschau, damals zum Russland gehörend, nebenges. gefasster "Recomandirt.", rücks. Bahnpoststp. des Post-Speditionsamtes IV GÖRLITZ - KOHLFURT. Portogerechte Frankatur mit dreimal 3 + 2 Ngr. für Porto und Einschreiben im Postverein sowie 3 + 3 Ngr. für Russland, diese als '6' Sgr als Weiterfranko vorderseitig vermerkt. Ein ansprechendes Stück aus der Lesser-Korrespondenz, signiert Pröschold, Befund Bühler (1977) Mi = € 1'400+. *(Photo = 399)*	13b+ 9/I	✉	**300**
1898	1863/67: Wappen Ganzsachen-Umschlag 1 Ngr. braun mit Zusatzfrankatur 3 Pf. grün, ½ Ngr. orange, 2 Ngr. blau und 3 Ngr. braun, vier vorab farbfr. und gut gez. Einzelwerte (½ Ngr. mit Oxidationsspuren, 2 & 3 Ngr. einige kurze Zähne), klar und übergehend entw. mit Zweikreisstp. "LEIPZIG 12 JAN 66", gerichtet nach Florenz, nebenges. PD, rücks. Bahnpost HEIDELBERG - BASEL, ital. Bahnpost COMO - MILANO sowie Ankunft "FIRENZE 16 GEN 66". Empfängername unkenntlich gemacht und obere Viertelkappe fehlt wie für diese Korrespondenz üblich, voll frankiert über die Schweiz mit 6¾ Ngr. im Tarif vom November 1861. Ein schönes Pendant zum Los davor. *(Photo = 399)*	U16A+ 14+ 15+ 16+ 17a	✉	**200**
1899	1863/67: Wappen Ganzsachen-Umschlag 3 Ngr. braun mit Zusatzfrankatur 3 Pf. grün, ½ Ngr. orange und 3 Ngr. rötlichbraun, drei farbfr. und gut gez. Einzelwerte, klar und übergehend entw. mit Zweikreisstp. "LEIPZIG 15 DEC 66", gerichtet nach Florenz, nebenges. PD, rücks. Bahnpost HEIDELBERG - BASEL sowie Teilabschlag des Distributionsstp. in Rom. Empfängername unkenntlich gemacht und obere Viertelkappe fehlt wie für diese Korrespondenz üblich, voll frankiert über die Schweiz mit 6¾ Ngr. im Tarif vom November 1861, Attest Rismondo (2000). *(Photo = 399)*	U18A+ 14a+ 15c+ 18a	✉	**200**

		Michel		Start price in CHF
1900	1863/67: Wappen 3 Pf. grün (2), 1 Ngr. rot und 3 Ngr. braun, vier farbfr. und vorab gut gez. Einzelwerte (teils Randklebung), je klar und übergehend entw. mit Zweikreisstp. "CHEMNITZ 17 JUN 67" auf vollständigem Faltbrief nach Rom, rücks. Transit VENEZIA und Ankunft ROMA (28. Juni). Frankiert über Österreich bis zur Grenze des Kirchenstaates, der Empfänger hatte "5" Bajocchi zu zahlen. *(Photo = 399)*	14+ 16+ 18		**150**
1901	1863/67: Wappen 3 Pf. grün, 1 Ngr. karminrosa und 3 Ngr. rötlichbraun (4), sechs vorab farbfr. und ausgabentypisch gez. Einzelwerte, klar und übergehend entw. mit Nummerngitterstp. '210' und mit über zwei Freimarken übergehendem gefasstem "BUCHHOLZ / B. ANNABERG / 15/III 67 7", auf Faltbrief nach Genua, nebenges. PD, rücks. Transit LEIPZIG, Bahnpost HEIDELBERG - BASEL, Transit MILANO sowie Ankunft "GENOVA 19 MAR 67". Voll frankierter doppelgewichtiger Brief über die Schweiz mit zweimal 6¾ Ngr. im Tarif vom November 1861. Ein schönes Pendant zu den Losen davor, signiert Pröschold, Attest Rismondo (1998). *Provenienz: Besitzerstempel Gaston Nehrlich / Gotha.* *(Photo = 399)*	14a+ 16+ 18a	✉	**300**
1902	1863/67: Wappen 5 Ngr. dunkelgrau zusammen mit 3 Pf. grün, zwei vorab farbfr. und ausgabentypisch gez. Einzelwerte, klar und übergehend entw. mit Zweikreisstp. "GLAUCHAU 24 AUG. 67", auf Faltbrief nach Lucca, nebenges. PD, rücks. Transit VENEZIA sowie Ankunft "LUCCA 28 AGO 67". Brief über Österreich mit 3 Ngr. für den Postverein und 2¼ Ngr. Fremdgebühr für den zweiten italienischen Postkreis im Tarif von 1862, die Portospitze mit der 3 Pf.-Marke frankiert. Attest Rismondo (1994). *(Photo = 399)*	19c+ 14a	✉	**250**
1903	**Sachsen, Sammlungen & Lots,** 1851: Wappen 1. Auflage 3 Pfennig grün, eine gehaltvolle Auswahl von vier gest. Einzelwerten, zwei waagrechten Paaren und zwei Briefen, dabei drei Einzelwerte und ein Paar mit Eckrand, eine schöne Auswahl versch. Entwertungen mit vorphilatelistischem Zweikreiser von Leipzig, Vollgitterstempeln (2) und Stempeln der Stadtpost (3), eine Drucksache ohne Adressschleife von ANNABERG mit hellgrüner Marke sowie ein senkrechtes Paar auf Brief mit Stadtpoststempeln von Dresden. Ein hochwertiges Los mit vorab sauberen und gut geschnittenen Stücken, viele kompetente Signaturen, ein Befund und zwei Atteste Mi = € 7'400+.	2/I		**750**
1904	1851/63: Wappen spätere Auflagen 3 Pfennig grün, eine vielfältige Auswahl von sechs gest. Einzelwerten, einem waagrechten Paar, einem ungest. Viererblock und sechs Drucksachen und Teilen davon, die Einzelwerte und das Paar mit einer schöne Auswahl versch. Entwertungen mit Datumsstempeln von Leipzig und Dresden (5), einem Vollgitterstempel und einem Nummerngitterstempel '2' von Leipzig. Drei Drucksachen ohne Adressschleife, drei mit handschriftlicher Adresse, Einzelfrankaturen von PENIG und Leipzig (3), eine Schleife davon nach Köln gerichtet, ein senkrechtes Paar und ein waagrechter Dreierstreifen ebenfalls aus Leipzig. Ein ansprechendes Los mit vorab sauberen und gut geschnittenen Stücken, viele kompetente Signaturen, ein Befund und ein Attest Mi = € 4'860+.	2/II		**400**
1905	1851/55: König Friedrich August, eine gehaltvolle Auswahl von vorab gest. Einzelwerten, Briefstücken, drei ungest. Viererblöcken und neun Briefen, dabei ungest. Viererblocks der ½ Ngr. und 1 Ngr. sowie Vierblock einer Probe zu 2 Ngr. azurblau, die 3 Ngr. als gest & ungest Paar sowie im Dreierstreifen, zwei Briefe bis zu fünf Meilen mit ½ Ngr., Einzelfrankatur 1 Ngr., Briefe über fünf Meilen & 1 Lot (3), einmal ins benachbarte Sachsen-Coburg-Gotha, weiterhin eingeschriebener Brief nach Berlin mit zwei Einzelwerten der 2 Ngr., die 2 Ngr. auf dunkelblau gest resp. auf Briefstück und zwei Einzelfrankaturen in den DÖPV, einmal nach Berlin, einmal nach Senftenberg. Ein interessantes Los mit vorab sauberen und gut geschnittenen Stücken, ein Befund und zwei Atteste.	3/7		**200**
1906	1855/56: König Johann, eine gehaltvolle Auswahl von vorab gest. Einzelwerten, Briefstücken, ungest. Einheiten und neun Briefen, dabei ½ Ngr. mit rotem Vollgitterstempel im ungest. Viererblock und Zehnerblock = Schalterbogen, 1 Ngr. mit Nummerngitterstempeln von Reuth und Possendorf, im Dreierstreifen auf Briefstück von Leipzig und im Viererblock, 2 Ngr. ungebraucht als Einzelwert, im Dreierstreifen, in Viererblocks (2) und als Schalterbogen auf grünlich blau (frühere 10b), weiterhin als Einzelwert in Mischfrankatur mit Wappen ½ Ngr. orange auf Einzelstück, die 3 Ngr. als ungebrauchter Achterblock. Bei den neun Briefen eine Ganzsache 1 Ngr. rosa mit Viererstreifen der ½ Ngr. nach Bayern, eine Mischfrankatur 1 Ngr. in nennwertgleicher Mischfrankatur mit Wappen 1 Ngr. lilarot, Paar der 1 Ngr. nach Berlin, 2 Ngr. nach Freystadt in Preussen, Paar der 2 Ngr. auf eingeschriebenem Brief nach Halle, 3 Ngr. nach Kassel und zwei Werte der 3 Ngr. auf eingeschriebenem Brief in die Schweiz. Weiterhin Verwendung von sächsischen Marken in Preussen mit Dreierstreifen der 1 Ngr. mit Rahmenstempel von ALTWASSER und Einzelfrankatur der 1 Ngr. auf Brief von Halle nach Bockau. Ein interessantes Los mit vorab sauberen und gut geschnittenen Stücken, zwei Befunde und drei Atteste.	8/11		**300**
1907	1856/63: König Johann Ergänzungswerte zu 5 & 10 Ngr. in verschiedenen Nuancen, eine gehaltvolle Auswahl von vorab gest. Einzelwerten und Briefstücken, ungest. Einheiten und sechs Briefen, dabei 5 Ngr. fünf ungest. Werte und acht gest. Werte / Briefstücke in verschiedenen Nuancen, Entwertungen mit Nummergitterstempeln von Herrnhut und Zwickau, blauer Doppelkreisstp. von LEIPZIG und schwarzer von CRIMMITZSCHAU, die 10 Ngr. zweimal ungest und vier gest. Werte / auf Briefstück. Bei den sechs Briefen vier Einzelfrankaturen der 5 Ngr. einfach nach London, resp. eingeschrieben nach Pesth, Wien und Augsburg, in Kombination mit 1 Ngr. eingeschrieben in die Schweiz resp. in Kombination mit 3 Ngr. eingeschrieben im doppelten Gewicht nach Bayern. Einige Werte der 5 Ngr. zeigen in unterschiedlichem Masse Spuren von Farboxidation, dennoch ein interessantes Los mit vorab sauberen und gut geschnittenen Stücken, vier Befunde und sieben Atteste Mi = € 4'000+.	12/13		**400**

		Michel		Start price in CHF
1908	1863/67: Staatswappen im Prägedruck, eine gehaltvolle Auswahl von vorab gest./ungest. Einzelwerten und Einheiten, Briefstücken und zehn Briefen, dabei ½ Ngr. orange auf Briefstück von HARTAU B. CHEMNITZ, im ungest. & gest. Viererblock und gest. Viererstreifen, 1 Ngr. lilarot auf Briefstück von BRAMBACH, im ungest. Sechserblock mit einer fehlenden waagrechten Zähnung und als Teil einer Dreifarbenfrankatur auf Briefstück, 5 Ngr. graublau im ungest. Viererblock. Die zehn Briefe mit 3 Pf. grün einzeln, im Paar und als Vierer-streifen, ½ Ngr. einzeln auf Lokalbrief und als farbenreine Zusatzfrankatur auf Ganzsache von CRIMMITSCHAU nach Annaberg, 1 Ngr. von LUNZENAU nach Annaberg, 5 Ngr. einzeln graublau auf R-Brief nach Wien resp. einzeln lila auf R-Brief nach Frankfurt sowie in Kombination mit 1 Ngr. auf doppelgewichtigem Brief nach Wien und zusammen mit 3 Ngr. auf doppelgewichtigem R-Brief nach Bayern. Weiterhin vier Belege mit Ganzsachenausschnitten, dabei ½ Ngr., 1 Ngr. (2) und 3 Ngr., dieser eingeschrieben versandt. Ein interessantes Los mit vorab sauberen und gut gezähnten Stücken, drei Befunde und zwei Atteste.	14/19		**400**
1909	1863/67: Staatswappen im Prägedruck, Auswahl von fünf Auslandsbriefen meist mit Buntfrankaturen, dabei zwei Werte der 2 Ngr. auf Brief nach St. Ptersburg, drei Briefe nach Frankreich, dabei einmal 1865 mit 4½ Ngr. von WALDKIRCHEN mit entsprechender Zweifarbenfrankatur, zweimal 1867 mit 4 Ngr 8 Pf. mit entsprechender Dreifarbenfrankatur, weiterhin 1866 mit 6½ Ngr-Zweifarbenfrankatur nach Sizilien. Ein postgeschichtlich interessantes Los, ein Attest.	14/18	✉	**200**
1910	**NDP; Kippenheim, Heinrich Balthasar**, Stadtrat und Kanzler der Universität Strassburg (1608 - 1679) Kanzleischreiben "gegeben im Jahre des Herrn am 15. Mai 1666' auf Pergament: "Wir Heinrich Balthasar von Kippenheim / der Meister und der Raht des H. Reichs Freyen Statt Straßburg tun kund sie zu wissen, dass in unserer Canzley Contract....." mit vorderseitigem Titel 'Cessie in Solutum' für Herrn ..... , betr. Abtretung auf Zeit einer Behausung am Martinsplatz gelegen" mit angehängtem Siegel in Holzkapsel. Am Unterrand etwas wasserfleckig und angestaubt, Text sauber und vollständig erhalten. Ein interessantes Dokument zur Strassburger Stadtgeschichte. *(Photo = 403)*			**200**
1911	1870/71: Prachtvolle Partie von ca. 70 Belegen, mit Sendungen innerhalb Elsass-Lothringens und vielfach Taxierungen für Post nach Frankreich. Die Abstempelungen sind recht vielfältig, darunter auch seltenere Postorte. Meist handelt es sich um Frankaturen mit 5 c., 10 c. und 20 c., doch auch eine Drucksache mit 4 c., ein Brief in die Schweiz mit der 25 c.-Marke sowie eine Zweifarbenfrankatur 5 c. + 10 c. (2), ebenfalls in die Schweiz, sind vertreten. Zudem mehrere Belege nach Deutschland mit 15 c. Porto. Zumeist in guter Erhaltung und häufig signiert.		✉	**800**
1912	**Altdeutsche Staaten Sammlungen**, 1851/1920: Sehr gemischte Teilsammlung mit gebrauchten und etlichen ungebrauchten Werten, teils auch mit Neudrucken, auf uralten Yvert-Blättern.			**150**

Deutsches Reich

1913	1872: 2 Kr. ziegelrot/rötlichorange, senkrechter Dreierstreifen, sauber gestempelt "EICHSTETTEN 13 DEC 8-10 V", gut zentriert und vollständig "gezähnt, mit minimalsten Oxidationsspuren. Qualitätsattest Brettl (1997), das ein Attest Hennies (Nr. 1262) von 1977 erwähnt, welches jedoch nicht mehr vorhanden ist. Ein seltener Streifen. Mi = € 4000. *(Photo = 389)*	8		**300**
1914	1872: Grosses Schild 5 Gr. ockerbraun (2) in einer Vierfarbenfrankatur mit ¼ Gr. grauviolett, ½ Gr. orange und 1 Gr. karmin, etwas undeutlich entw. "LEIPZIG 18 MRZ 73", eine 5 Gr. zusätzlich noch mit gefasstem PD mit nebenges. Transit LONDON und "1d" Verrechnungsstp., alle in Rot auf Umschlag an Benjamin Smith Lyman, Forwarder-Vermerk "*in care of Messr Smith, Archer & Co*" (nicht in Rowe gelistet) in Yokohama, Japan, Leitvermerk ""*Via England*", rückseitig Transitstp. "HONG-KONG MARINE-SORTER / SINGAPORE to HONG-KONG" und HONG-KONG (July 12). Teil der oberen Klappe fehlt, der Umschlag mit Randfehlern, die auch einen Teil der Frankatur beeinträchtigen, vorders. kl. Ausriss, dennoch eine höchst seltene Verwendung im teureren Brieftarif über Grossbritannien, während ein Brief über Brindisi nur 8 Groschen gekostet hätte. *Bemerkung: Benjamin Smith Lyman (1831-1921) war ein amerikanischer Geologe, der im Auftrag der japanischen Regierung zu Beginn der Meiji-Periode die Kohlevorkommen auf der Insel Hokkaido untersuchte und von 1872 bis 1920 in Japan lebte.* *Benjamin Smith Lyman was a geologist from Northampton, Massachusetts, who was contracted by the Japanese government in 1872 to carry out coal surveys on the island of Hokkaidō 北海道. What started out as a standard geological survey, quickly evolved into a lifelong interest in Japan for Lyman. He later became famous among linguists because of an 1894 pamphlet in which he stated a generalization now known as Lyman's Law.* *(Photo = 399)*	22+ 16+ 18+ 19	✉	**750**
1915	**Autographen** 1926 (29. Mai): Handgeschriebener Brief mit Unterschrift des Komponisten **Richard Strauss** (1864-1949), zwei Seiten mit gedrucktem Briefkopf von seinem Landhaus in Garmisch mit originaler Unterschrift an seinen "lieben Freund und Kollegen" Dr. Ernst Kunwald in Königsberg. Dieser war Nachfolger von Leopold Stokowski beim Cincinnati Symphony Orchestra (1912-1917). Nach dem Ersten Weltkrieg nach Deutschland zurückgekehrt, dirigierte er in der Weimarer Republik die Königsberger Symphoniekonzerte (1920-1927) und danach das Konzerthausorchester Berlin (1928-1931).Neben dem Brief ist auch der Umschlag mit rückseitig gedruckter Adresse erhalten, dieser ist allerdings beeinträchtigt. *(Photo = 403)*		✉	**500**

1910 / CHF 200

1916 / CHF 150

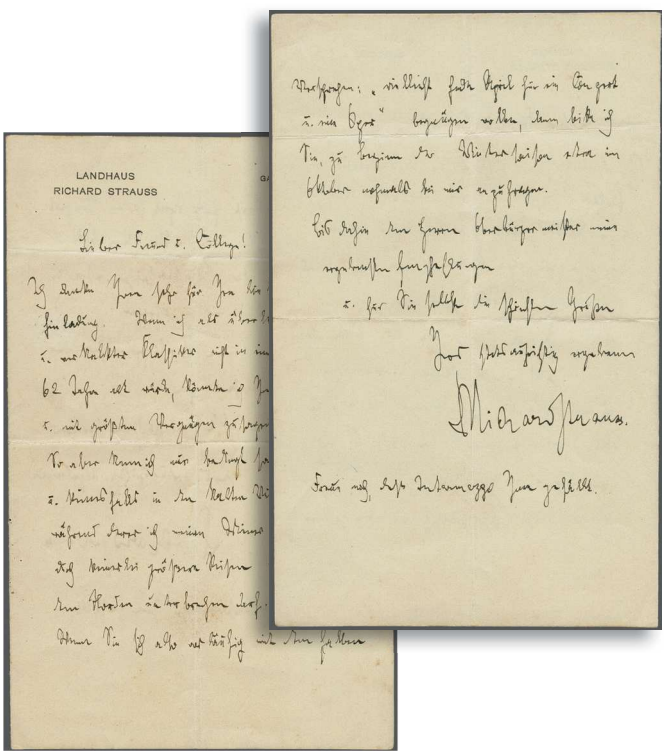

ex 1915 / CHF 500

1922 / CHF 150

		Michel		Start price in CHF
1916✈	Do-X 1931 (30. Jan.): Luftpostkarte nach Schweden frankiert mit SA-Fahrt 2RM, Burg Rheinstein 1 Mk und Flugpostmarke 1 Mk. entw. mit Dornier Flugschiffstp., beigef. DoX Flugstp. 'Primeiro Voo EUROPA -AMERICA DO SUL' und rücks. AStp. von Rio de Janeiro (22.VI.31), weitergeleitet zurück nach Europa mit rückseitigem AStp. "SMEDJEPACKEN 15.7.1931". Eine sehr seltene Destination Harms 24b. *(Photo = 403)*		✉	**150**
1917	1933: Nothilfe-Block mit Stempel "Friedrichshafen (Bodensee) 29.1.34", einwandfrei. Ein seltener Block, signiert und Fotoattest H.-G. Schlegel BPP (1984) Mi = € 10´000. *(Photo = 389)*	Bl. 2		**1'500**
1918	**Sammlungen & Posten,** 1871/1945: Sammlung ungebraucht im Schaubek-Vordruckalbum, vor 1900 meist ungebraucht ohne Gummi oder mit Falz, nach 1900 Falz oder postfrisch. N. Angaben Katalogwert Michel ungebraucht ohne Gummi oder Falz = € 4000 , postfrisch = € 8900, total also = € 12'900.			**250**
1919	1933/1941 (ca.): Postfrische/ungebrauchte und gestempelte Zusammendruck-Sammlung mit einigen Belegen, dabei kpl. Bogen und weitere Besonderheiten, meist in sehr guter Gesamterhaltung, sauber im Album.		**	**200**
1920	1875/1945: Posten von knapp 400 Belegen, zumeist Bedarf mit Rohpost, Flugpost, Zensur, Freistempeln, Paketkarten, auch etwas Gebiete wie Saar, Marienwerder, Bayern und Würtemberg. Vieles in die Schweiz gelaufen.		✉	**150**
1921	1922/23: INFLATION - Recht vielfältiger Bestand von 105 Briefen, zumeist aus der Hochinflation, vielfach mit der Destination Schweiz, darunter etliches aus dem November und Dezember 1923. Enthalten sind unter anderem eine Mischfrankatur zweier verschiedener 5-Milliarden-Marken, eine Mischfrankatur mit Rentenmark, sowie Belege mit Barfreimachung in Kombination mit Markenfrankatur. Zudem einige Freistempelfrankaturen auch Flugpost. Verschiedene Versendungsformen wie 'Muster ohne Wert' und 'Einschreiben', 'Drucksachen'. Besonders bemerkenswert: eine Mischfrankatur Inflation/Rentenmark nach Memel, dort mit Memelmarken nachgesandt nach Bern (natürlich an Fr. Blatter). Überwiegend in Bedarfserhaltung. Dazu das Buch 'Die ersten Barfreimachungen' von 1937.		✉	**300**

Deutsche Auslandspostämter & Kolonien

1922	**DAP Türkei,** 1912: Eingeschriebener Brief, frankiert mit einem senkrechten Dreierstreifen 10 Para auf 5 Pfg. und einem senkrechten Paar 4 Piaster auf 80 Pfg., jeweils sauber entwertet mit "SMYRNA 21.10.12 DEUTSCHE POST". Mit Einschreibezettel 'Smyrna Deutsche Post 306', adressiert an 'Cherif Osman Noury Bey' an eine Poste-Restante-Adresse in Berlin (Poste Principale), umadressiert nach St. Petersburg (rückseitiger Ankunftsstempel "16.10.2", nach julianischem Kalender). Absenderstempel von "A. O. van LEMNEP, Vice Consul des Pays Bas". Der Brief weist einige Flecken und einige Büglein auf, ist ansonsten gut erhalten." *Provenienz: Sammlung "Cihangir" (Herry Schaefer), Corinphila Auktion, November 2000, lot 3108.* *(Photo = 403)*	36+ 43	✉	**150**
1923	**DSWA** 1901: Kaiseryacht, kompl. Satz zu 13 Werten von 3 Pf. ockerbraun bis 5 M. grünschwarz & bräunlichkarmin, je einzeln auf Briefstück, die Pfennigwerte zentrisch, die Markwerte mit zwei Abschlägen des Sonderstp. "WINDHUK / Landes-Ausstellung 1914 / 31. 5 14". *Bemerkung: Die Deutsche Kolonialgesellschaft veranstaltete unter dem Protektorat des deutschen Kronprinzen Wilhelm (1882-1951) in Windhuk vom 29. Mai bis zum 1. Juni 1914 eine Landesausstellung, auf der vor allem landwirtschaftliche und Bergbau-Produkte der Kolonie ausgestellt wurden.* *(Photo = 389)*	11-23	△	**100**
1924	**Karolinen** 1899: 50 Pfg. rötlichbraun mit diagonalem Aufdruck, klar und übergehend gest. "PONAPE KAROLINEN 21.10.99" auf Briefstück. Attraktive Verwendung nur neun Tage nach der Flaggenhissung, Attest Jäschke-Lantelme (2008) Mi = € 1'800+. *(Photo = 389)*	6/I	△	**150**
1925	**Sammlungen & Posten,** 1905/1916 (ca.): Deutsch Ostafrika und Südwestafrika, interessante Partie mit 13 Belegen mit u.a. Vorausfrankatur Dienstsiegel "KAISERL. POSTDIREKTOR DEUTSCH-OSTAFRIKA" (inkl. Tanga x2) und Dar es Salam, 1905 Postkarte mit blauem "Soldatenbrief-Stempel Etappe Keetmanshoop * Kaiserl.Schutztruppe für Südwestafrika", auch blauem "Etappenlazarett Karibib", etc., gute Gesamterhaltung.		✉	**200**
1926	1895/1912: Unberührte Sammlung in altmodischen Fototalbum mit Belegen der deutschen Auslandspostämter und Kolonialgebiete, Schwerpunkt auf der Deutschen Post in China und Kiautschou. Enthalten sind überwiegend Ganzsachen, darunter eine Doppelfrankatur einer chinesischen Ganzsache mit 5-Pfennig-Aufdruckmarke (MiNr. 2II), gestempelt TSINTAU, nach Deutschland gelaufen und dort nachgesandt. Enthalten ist auch ein seltener Wertbrief von 1912 aus TSINANFU nach Neustrelitz, frankiert mit ½ Dollar und 10 Cents. Die Sammlung umfasst Feldpostbelege sowie 17 ungebrauchte Ganzsachenpostkarten aus verschiedenen Kolonien, Weitere Stücke von Samoa, Deutsch-Südwestafrika, Deutsch-Ostafrika, Las Palmas (mit Beförderung über die Deutsche Seepost) n. Deutsch-Südwestafrika, Togo, der deutschen Auslandpostämter in der Türkei und Marokko. Ergänzt ausserhalb des Albums durch weitere fünf Belege, alle nach Posen mit zwei chinesischen Ganzsachenpostkarten, einer chinesischen und einer japanischen Ganzsachenpostkarte, alle vier als Feldpost verwendet, dazu eine Karte mit Stempel "Kais. Deutsche Marineschiffspost Nr. 32 5.8.1908" Total 44 Belege.		✉	**300**

Saar

Michel | Start price in CHF

1927 1920/57: Saubere Sammlung gestempelt, teilweise mehrfach, in Steckalbum gesammelt, in der Regel ungeprüft, 5 und 10 Mark Bayern Sarre sign. Dr. Dub; Hochwasserblocks mit nicht zeitgerechtem Stempel. **300**

Memel

1928 1920/23: Sauberes Lot von 24 Blatter-Briefen mit, wie immer, recht abenteuerlichen Mischfrankaturen; bis auf einen Brief sind alle echt eingeschrieben nach Bern gelaufen, 6 davon mit Eilbotenzettel. Verschiedene Abgangsorte. ✉ **200**

Besetzungsausgaben im 2. Weltkrieg

1929 Deutsche Besetzungsausgaben Generalgouvernement & Ukraine 1941/43: Lot drei Belege, dabei die unter ungarischer Besetzung tolerierte Postkarte von Kolomea (Mi P1), verwendet als Blankokarte mit Frankatur von drei Werten des Generalgouvernements, versandt innerhalb von Kolomea, sowie Brief resp. eingeschriebener Brief mit UKRAINE-Frankatur von WINNIZA und ROWNO an die Wirtschaftsbank in SCHITOMIR; sowie eingehend eine Ganzsachen-Postkarte in ukrainischer Sprache von Tientsin, China nach Sanok in Ostpolen, eine Ganzsachen-Postkarte 1926 aus DANZIG an den Erzbischof Graf André de Sheptycki, dem Oberhaupt der katholischen Kirche in Galizien in Lemberg; weiterhin eine Postkarte der Danzigfahrt 1932. *(Photo = www)* ✉ **250**

1930 1941/44: Deutsche Besetzung Serbien: Einsteckbuch mit einer sauberen Sammlung, überwiegend postfrische Ausgaben (teils mehrfach), einschliesslich Blockausgaben. Wenige Stücke mit Falz sowie einige gestempelte Exemplare. Katalogwert laut Michel: über € 2000. **200**

1931 Flämische Legion 1943: Spendenvignetten 5 Fr.-100 Fr., kpl. als Kleinbogensatz, postfrisch, ein 100 Fr. Wert mit Gummibug, sonst einwandfrei. *(Photo = 389)* KB IX-XIV ** **150**

Deutschland nach 1945

1932 1948/55: NOTOPFER - Lose Marken postfrisch oder gestempelt, mit etlichen besseren Ausgaben und Spezialitäten, z.T. bestimmt, einiges auch signiert Harlos auf Steckkarten und viel Undurchsuchtes; sowie 155 Belege, inklusive kleines Firmenarchiv mit vorab Freistempeln mit Notopfermarken. Es sind auch einige 'Wohnungsbau Württemberg' enthalten. Dieser Bestand war als Grundlage für ein Ausstellungssammlung geplant. **250**

1933 1955/2011 (ca.): Postfrische Sammlung mit Bund und DDR, inkl. Dienstmarken, Schwerpunkt Bund mit insbesondere gültiger €-Nominale bis 2011, sauber in 7 Alben. ** **150**

1934 1980/2010ca.: FRANKATURWARE - Partie mit überwiegend ungebrauchten frankaturgültigen Ausgaben, teils aus Abolieferungen, ergänzt durch eine moderne Sammlung im Dual-Vordruckalbum sowie zahlreiche Blocks und Kleinbogen (u. a. Stickereiblock). Diverses ist zudem Ersttags-gestempelt. Der reine Frankaturwert beläuft sich überschlagsmässig auf ca. CHF 1.000. **500**

1935 1945/46: Partie mit über 140 'Gebühr bezahlt' Karten und Breifen, meist in guter Gesamterhaltung. ✉(✉) **200**

1936 1948/74: 18 Aerogramme / Luftpostleichtbriefe der Amerikanischen u. britschen Zone sowie der BRD 1948/50 (Mi LF1 - LF7) alle gelaufen; dazu, da im gleichen Album, 7 weitere Aerogramme 1 Vatican, 1 Dänemark, 2 Italien, 2 Österreich und 1 Norwegen; total also 25 Belege. ✉ **150**

1937 1960/1970ca.: Interessantes Konvolut von Briefen aus einem Nachlass. Schätzungsweise etwa 1'000 Belege aus aller Welt, mit deutlichem Schwerpunkt auf Deutschland und Polen. Enthalten sind zahlreiche Ganzsachen sowie viele Belege mit Inflationsfrankaturen. Besonders hervorzuheben ist umfangreiche Post aus dem Raum Posen/Poznań – darunter Stücke aus der Zeit des Grosspolnischen Aufstandes sowie aus der unmittelbar folgenden Periode. Bemerkenswert sind Mischfrankaturen des Deutschen Reiches mit polnischen Ausgaben bzw. frühen polnischen Marken sowie Belege mit polnischer Zensur. Weitere vertretene Länder: Österreich, Schweiz, Litauen, Frankreich, Grossbritannien, Luxemburg sowie vereinzelt Übersee. Ein Teil des Materials besteht leider nur aus Vorderseiten. Der Bestand scheint philatelistisch weitgehend unbearbeitet, abgesehen von einer groben Vorsortierung im Rahmen der Losaufbereitung, bei der offensichtliches Ausschussmaterial entfernt wurde. Bei den Adressaten treten im Wesentlichen nur zwei verschiedene Familiennamen auf. ✉ **400**

Die überwiegende Zahl unserer Sammlungen finden Sie abgebildet auf: www.corinphila.ch

Deutschland: Sammlungen & Posten

Michel | Start price in CHF

1938 1849/1970 (ca).: Umfangreiche Sammlung postfrisch/ungest./gest., inkl. Bizone, SBZ, Danzig, Saar und Berlin, mit Einheiten, Dubletten und weiteren Besonderheiten, besseren Werten und Ausgaben mit u.a. Mi.-Nr. 21(4), 66(4) gestempelt, Bl. 1 gestempelt, Berlin Mi.-Nr. 21-34 postfrisch (FA H.-G. Schlegel BPP), Brustchild mit schönen Abstempelungen, Bayern ab Kreuzer-Zeit mit Dubletten, etc., etwas unterschiedlich dabei u.a. eine Bayern 1 (Mi 1Ia mit min. Schürfung rückseitig) mit Befund Brettl, meist aber in guter Gesamterhaltung, in 33 Alben/Steckbüchern. *(Photo = www)* **1'500**

1939 1851/1905: Lot mit besseren Werten und Serien gest./ungest., dabei Altdeutschland ab Baden mit 1 Kr. schwarz im senkr. Paar gest., Braunschweig 3 Sgr. gest., Mecklenburg 6/4 S. auf Brst., Oldenburg 1/30 Th. ungebr., Preussen 3 Sgr. ungebr. vom unteren Bogenrand, Thurn und Taxis 1 Kr. schwarz auf olivgrau im ungebr. Viererblock mit Attest Helbig (2000) sowie Württemberg 1 Kr. hellsämisch sauber und zentr. entw. mit blauem EKr. "Ulm 27. JUL. 1852". Weiter 5 Mk. Reichpost ungest. und gest. auf Brstk sowie Mi. 66III Type I mit weisser und roter Nachmalung gebr. mit Attest Jaeschke Lanthelme (2023). Dazu ungest. Serie Marianen Krone/Adler 1900 steiler Aufdruck, Karolinen 5 Mk Kaiserjacht ungebr. mit Falz sowie Dt. Auslandspost Türkei 15 Pia. auf 3 Mk.im ungebr. Viererblock der rechten unteren Bogenecke. **500**

1940 1851/1960ca.: Einsteckbuch mit Altdeutschland-Konvolut, Teilsammlung Deutsches Reich gestempelt im DAVO-Vordruckalbum, Sammlung in zwei Heften Deutsches Reich und Drittes Reich, Einsteckalbum mit besseren frühen Werten Bund und Berlin, dazu Block 1 vom Deutschen Reich und weitere Blocks auf Steckkarte. Recht hoher Katalogwert bei gemischter Erhaltung. **300**

1941 1860/1980ca: Posten Deutschland, bestehend aus einer Postfrisch-Sammlung im Leuchtturm-Vordruckalbum 1949–1987 (komplett ohne Posthornsatz), Dublettenalben, Teilsammlungen und diversen Steckkarten mit besseren Werten. Enthalten ist ein Album mit Blocks des Deutschen Reiches und Danzigs, postfrisch und gestempelt, meist mehrfach, sowie ein weiteres Lot Blocks und Blockmarken (nur Hitler) auf Briefen, teils in die Schweiz gelaufen. Nur letzteres Brieflot hat einen Michel-Wert von ca. € 1.000. **500**

1942 1871/1945: Gestempelte Sammlung im Schaubekvordruckalbum, viele Werte oftmals doppelt vorhanden, teilweise als Farben oder Unternummern oder ähnlich. Überwiegend ungeprüft (dennoch ein Befund für Mi Nr. 10 im Paar auf Briefstück); Laut Angaben des Sammlers beträgt die Bewertung (ohne Berücksichtigung von Farben und Varianten) rund Mi = € 11'500. Zieht man sämtliche Farbvarianten etc. in Betracht, beläuft sich die Michelbewertung auf etwa Mi = € 18'000. **250**

1943 1872/1999ca: Konvolut Deutschland verschiedener Gebiete, beginnend mit einer noch recht ordentlichen Sammlung Deutsches Reich mit Besetzungen und Dienstmarken. Dazu ein Borek-Vordruck-Album mit Ausgaben 1945-49 sowie Einsteckalben mit Teilsammlungen bzw. Dubletten, überwiegend mit Material der Nachkriegszeit. Außerdem sechs Briefalben mit Belegen ab dem 19. Jahrhundert. Insgesamt 13 Alben. **400**

1944 1890/1916ca.: STADTPOST – Partie von 79 Belegen, zumeist Ganzsachen, gelaufen und ungelaufen, aus verschiedenen Städten. Ein Schwerpunkt liegt auf Stuttgart, daneben auch Strassburg, Mannheim, Magdeburg etc. Zudem einige wenige Ganzsachenpostkarten skandinavischer Länder sowie eine Ganzsache aus Sosnowice (Polen). Dazu ein Stapel Steckkarten mit vorgeordnetem Bestand loser Marken, teils aus dem Ausland, darunter Spitzbergen-Vignetten, Bypost etc. Alles in allem in etwas gemischter Erhaltung. **200**

1945 1827/1960 (ca).: umfangreicher Bestand mit hunderten Belegen, inkl. Alt Staaten, Deutsche Besetzung und Französische Zone, Schwerpunkt vor 1950, viele interessante Einzel-, Mehrfach und Mischfrankaturen, guter Teil Inflation, dabei Mi.-Nr. 7(2) auf 2 Kreuzer Postkarte nach Zürich, Seepost und Bahnpost, Alliierte Besetzung, etc., die Erhaltung ist zum Teil fehlerhaft. Ein interessantes Objekt. ✉(✉) △ **800**

1946 1851/1960ca: Vielfältiger Briefposten ab Vorphilatelie, dabei viele Ganzsachen, Inflation, 3. Reich, etliche besetzte Gebiete 2. Weltkrieg wie Generalgouvernement und Böhmen und Mähren, Zensur etc. oft in die Schweiz gelaufen. Insgesamt ca. 220 Belege. ✉ **200**

1947 1897/1950 ca.: umfangreicher Sammlungsbestand mit über 900 Ansichtskarten, Schwerpunkt vor 1920, mit Litho-Karten und vielen besseren Ansichten und Motiven, meist in guter Gesamterhaltung. ✉ **500**

Deutschland: Literatur

1948 1930/2000ca.: Literaturposten mit Schwerpunkt Deutschland und deutschsprachige Titel, ergänzt durch einige anderssprachige Handbücher: Baumbach's Postwertzeichen-Katalog und Manko-Liste zum Universal-Briefmarken-Album (1895), Freimarkenausgabe PFENNIG Deutsches Reich 1880, Handbuch der Germaniamarken (Band I und II), Glasewald Privatpostmarkenkatalog (1953), Die Correspondenzkarten und Postkartenformulare der ehemaligen Postvereinsländer und des Deutschen Kaiserreichs sowie das Philatelistisch-Historische Ganzsachenhandbuch des Dritten Reiches von Hanspeter Frech. Weiterhin enthalten: Das Postwesen in Luxemburg während der deutschen Besetzung im Zweiten Weltkrieg, Barfrankaturen 1945–1949, Ganzsachen-Handbuch des Dritten Reiches, 100 Jahre Österreichische Portomarken – Katalog und Handbuch und Inflation in Österreich 1918–1925. Ergänzt durch den Katalog der Stempel der norwegischen Bahnpost, Kohl-Handbuch (Band I–V), Danske Breve 1851–1979 (I und II) und Channel Islands and Postal History. Abgerundet durch den Catálogo Especializado de Enteros Postales de España, Colonias y Dependencias sowie die gebundenen ersten drei Jahrgänge der Grünen Sammler-Welt (1930–1932). **200**